京城日報
十一月廿五日（土）
夕刊
編輯兼發行人 見島吉治
印刷人 小川之介
京城府太平通一丁目
發行所 合資會社京城日報社

三巴 酒
京城三巴酒造合資會社

豫算問題を繞り
政府危機に直面
鐵相の奔走も効なく
一兩日の推移は注目

【東京電話】大藏省對各省側の復活要求をめぐる事務的折衝はますく紛糾し非常に憂慮すべき情勢となつたので、三土鐵相は自發的に局面打開のため乘り出し、高橋藏相の旨を含み特に難關視される海軍と農林側、および齋藤首相との間を奔走してゐるが依然前途の見透しがつかず、政治的解決すら至難視されるに至つた、すなはち高橋藏相は剰下の財政に鑑み、國債の復活要求には絶對應じないとの決意を示してゐるのに對し、陸海軍および農林側は藏相の一方的、現狀維持的偏見に基く財政理論のみが國家國防のためとは考へないと反駁主張し、こゝに閣內の兩論はいよいよ尖鋭化するに至つたので政府はまさに豫算問題に關して重大危局に直面してゐる、この間に處して山本內相はじめ中間派閣僚が如何なる働きをなすか、さらに齋藤首相はかゝる閣內の事態を如何に收拾せんとするか、今後一兩日中の成行きはすこぶる注目される

のつぴきならぬ
海相の立場
結局藏相が相當額を投出し
海相の讓歩を求めん

【東京電話】明年度豫算編成の最後的大難關たる海軍省の復活要求に對する大角海相の態度は、三土鐵相の斡旋にも拘らず依然極めて頑硬である、大藏省に對しては事務當局に命じ二十五日復活要求理由書を提出せしめ、之れを以て事務的最後折衝を終ることゝし、政治的妥協の餘地なきを明らかにすると共に海相自身としては大藏省より否定の提出あるまでは一切政治的交渉に乘り出す必要を認めずとして全く背水の陣を敷くに至つた即も大藏事務當局は海軍省側の最後的要求を審議した上、高橋藏相の政治的裁斷を下さしめんとし、一方三土鐵相も此の意を體して斡旋に立つたに拘らず、大角海相の頑硬なる態度に依つてその努力も殆んど全く無効に終ることゝなり從つて海軍復活に對しては藏相もその裁斷に躊躇を餘儀なくされるに至つたものと見られて居る、大角海相をして斯く頑硬な態度に出でしめたものは五相會議終了後、海軍首腦部に對し

一、明年度以降に於ける海軍國防計畫の實行については首相藏相に對しても充分諒解を得たると
一、從つて明年度以降の海軍豫算についても當然藏相の容認を得たものと信ぜられる

といふ二點について誤解せる點と、今日の復活要求が所謂最少限度の國防必要額なりと明言せる點から、軍令部始め海軍全般が其の貫徹を期して居り、それだけ大角海相の立場はのつぴきならぬものとなり、高橋藏相としては結局相當額を投げ出して海相の讓歩を求めるより途なく、而して藏相がどの程度まで認めるかは極めて重大問題で、之れに對する大角海相の態度こそ豫算編成を無事終了せしめるか否かの分岐點をなすものと見られてゐる

補充計畫は
斷じて必要
豫算の折衝は何より苦しい
大角海相は語る

【横須賀電話】大角海相は二十五日午前八時品川驛發で横須賀に赴き海軍砲術學校に於ける行事に臨席、同十一時十分横須賀驛發歸京したが車中左の如く語る

豫算復活折衝等については今日まで何等の報告に接しないで、陸から見れば、大藏省との交渉は進展してゐないと思ふ、海軍の要求は最初の原案から見てずつと減少してゐる、自分は過般の五相會議以來國防第一主義を標榜し殊にあることに高橋藏相を說いて來た、海軍は決して無理な要求はしてゐない、これだけなければ國防の責任はとれないと主張するのである、就中第二次補充計畫に關するものは是が非でも一九三五年までに完成しなければならぬものばかりだ、艦艇建造計畫は制限外艦艇で大分問題となつてゐるやうだがいざ戰爭となつてから誰れが防禦するか、制限外艦艇の必要はこゝにあるのだ、又水雷艇の如き小型なものは戰爭が始つて三ヶ月もかゝれば建造出來るぢやないかとの議論も聞くが、三ヶ月間は何によつて防止するか、日本海大海戰は僅か三時間で勝敗が決したぢやないか吾々は一九三五年を目標に準備完成を強硬に主張するに過ぎない、從つて第二次補充計畫は斷じて必要だ限價引下げの問題にしても不可能である以上應ずる譯には行かぬ、豫算の折衝は大砲射擊の指揮官より苦しい、自分の心境はかの日露戰爭當時僅か百六十噸の釜山丸に乘込んで旅順口封鎖に向つた時と同じだ

勤農共濟組合
補導員講習會
宇垣總督臨席
訓示を與ふ

廿五日社會館に開かれた勤農共濟組合指導員講習會に宇垣總督は矢野秘書官を帶同臨席し農村振興、自力更生等に關し一場の訓示を與へた同講習會には渡邊學務局長、社會課長等も臨席、中堅人物養成、農村開發等に對し大いに指導をかけた

米海軍航空機
百卅臺代換建設

【ワシントン二十四日電通】アメリカ海軍省現在の海軍航空機一千機のうち代換さる百三十臺を最新式で承認された、公共事業費のうちより七百五十萬弗を以て建造することとなつた旨發表した

池田警務局長
廿六日江原道へ

池田警務局長は廿六日朝京城發一週間の豫定で江原道の警察狀況視察の筈

獨墺國境で
兩國軍隊衝突か
獨逸國防省現地調査

【ベルリン二十四日聯合】獨墺關係依然緊張をつゞけつゝある折から、最近またく兩國々境においてドイツ國防軍とオーストリア國境守備隊との間に大衝突起り多數死傷者を出したとの報道が傳はりセンセーションを起してゐる、ドイツ側は例の如くオーストリア側が最初に發砲したと主張してゐるが、國防省は直ちに現地について調査を行ふこととなつた

籾貯藏案要綱
けふ開會の內務部長會議で
荷見米穀部長が說明

【東京電話】籾貯藏案を審議すべき道府縣內務部長會議は二十五日午前九時半より農相官邸に開會、後藤農相の訓示、荷見米穀部長の籾貯藏要綱に關する說明について協議に入つた、而して籾貯藏案要綱は左の如く追加豫算として計上せる經費は當初の年額二千餘萬圓となつたゝめ、倉庫の如きも出來るだけ地方の力で建設し、政府は補助金を交附する方針をとつたことは注目に値する

一、昭和八年度內地産米籾約六百萬石は農家をして自營的に貯藏せしめること
二、政府は地方の情勢に應じ道府縣市町村産業組合農會等をして籾を保管せしめること
三、貯藏籾は米穀法施行の金利、保管料、運賃等を考慮し相當の貯藏金を交附する事
四、貯藏籾は米穀標準最低價格より一割以上騰るにあらざれば之れを賣却することを得ざらしめること
五、昭和九年四月以降において貯藏籾の保管を行ふため必要な場合には地方の情勢に應じて倉庫の新設、借入れを行はしめこれに對し補助金を交附すること
六、前項の場合における籾保管はこれを無料とすること但しこの場合においては手入費の一部を補助すること
七、豐米穀年度に至るまでの間に於て貯藏籾を賣却することを得ざりし場合においては、貯藏開始後に生じたる損失に對し一定期間補助金を交附すること
八、籾貯藏費として各道府縣に對し一定金額の補助金を交附すること

陸海空の三軍が
一齊に行動開始か
蔣介石氏の福建討伐

【南京廿四日電通】蔣介石氏は南昌航空隊長揚雄非氏及徐培根氏に對し福建討伐の命令を發し、海軍部長陳紹寬氏にも陸海空協同の作戰命令を發してゐる、陸軍は蔣介石氏自ら指揮を進めて居り、福建討伐は陸海空より一齊に行動を開始するものと見られてゐる、而して福建西北部にある福建軍の蔡三千師、劉和鼎氏の第五十六師、同志誠氏の第四師は東亞戰氏の集團如何によつては討伐に參加の意向を表して居り又常州の國軍軍は封鎖自誡に陥つたと見せかけながら準備整ふを待つて一齊に蜂起するものと解されてゐる

省境で衝突

【上海二十五日聯合】支那側消息によれば福建獨立以來陳銘樞氏は區々中央に電報を寄せ、西南各地の軍事狀況を詳細報告してゐるが右報告によれば國民軍と第十九路軍は既に二十四日より廣東福建省境附近の鐵平・大埔地方で部分的衝突を始めた模樣である、更に汕頭方面においても衝突した模樣であるが右は確報ではない

飛機で偵察し
事態を靜觀中
福建討伐未決定

【南京廿四日電通】福建獨立に對し國民政府では南昌飛行隊に飛行機を派し、泉州から十九路軍の動靜を偵察せしめたが、軍事的行動に出でゝ之が討伐を敢行するや否やについては目下事態の推移を靜觀中で、二十四日午後三時當地で開かれた國防會議でも何等具體的決定は見なかつた

彭が軍隊指揮

【南京廿四日電通】支那側情報によれば浙西省の第三集團軍總指揮彭德懷氏は二十日福州に到着し一部軍隊の指揮に當つて居る

蔡廷楷氏
打蔣軍を起す
空陸軍に集結下令

【上海廿四日聯合】福州來電によれば福建新政府軍事委員會は、二十四日蔡廷楷氏を人民革命軍第一方面總司令に任命した、蔡廷楷氏は直ちに打蔣軍事行動を起すため陸下陸軍および空軍の全部に集結命令を發した

上海に戒嚴令

【上海廿四日聯合】上海市政府は二十三日午後九時から翌午前六時まで市內に戒嚴令を布いた

廈門兩銀行
取付け騷ぎ

【廈門廿四日聯合】福建獨立運動で廈門方面の人心動揺し、中國、中南兩銀行は取付け騷ぎを受け、同日中に中國銀行は百萬元、中南銀行は約二十五萬元の紙幣を兌換した、廈門市中の商店および新政府當局は兩銀行の紙幣流通安定に大童の活躍を續けてゐるが、二十四日も兩銀行の門前は相當混雜を呈した、しかし各兩銀行の保有金および預金引出しは大體小口だけで大したことはあるまいと樂觀してゐる

對米工作と
新大使の人選
廣田外相が各方面を物色中
米では吉田大使の要望高し

【東京電話】出淵駐米大使は三十日サンフランシスコ出帆の淺間丸で十二月十五日横濱入港歸朝の豫定であるが、廣田外相は出淵大使の歸朝を待つて米國の事情を聽取し同大使の推薦を基礎として速かに駐米大使の後任を決定來春早々に赴任せしめる筈である、廣田外相としては一九三五年の對米工作に備へるため米國に好感を持たるゝ人物を主體として各方面に物色してゐるが、米國に於ては前駐伊大使吉田伊三郎氏を要望する聲が高いのは注目に値する、吉田大使は現駐日大使グルー氏と親交あり、グルー大使は一九三五年の對日外交打開に極力腐心し、廣田外相を初め外務省首腦部を米國大使館に招待して對日對策を練つた程で、二十七日外務省主催で日米外交懇談會を開くのも之が斡旋に依るものといはれ、その際上吉田大使が列席することは遠藏の準備を要請するものではないと見られてゐる

出淵大使歸朝
廿五日華府發

【ワシントン廿四日聯合】駐米大使出淵勝次氏は二十五日ワシントンを出發サンフランシスコ經由歸朝の途に上る

金本位復歸の
急務を力說
スミス紐育州知事が
公開の書翰を發表

【ニューヨーク廿四日電通】嘗てルーズヴエルト大統領と大統領候補を爭つた前ニューヨーク州知事スミス氏は、最近政府部內に通貨論爭が一掃され愈よ露骨なインフレ政策の徵候が濃厚となつたので之を阻止する目的の下に、二十四日ニューヨーク州商工會議所宛に左の如き公開の書翰を發表した

今やアメリカの通貨政策はその在來の健實なる基礎を失ひ國民は通貨に對する信賴を失ひかけてゐる、我々が我々の通貨を絶對に信賴し得るものとせねばならぬ、それのみが財界の不安を除き信用を恢復せしむる唯一の途である、此の故に予は政府が通貨政策を改め金本位に速かに復歸せられんことを希望し、上下勤務當なき事を去つて新制に復せんことを希望するものである、若し若干のデフレーションを行ふか又はインフレーションを行ふかの何れかを選ぶかと命ぜられるならば、予はデフレーションを選ぶ、ニューヨーク州が金本位復歸の運動を起されたことに基づき予は予の見解を茲に表明せざるを得ない

谷參事官首相訪問

【東京電話】過日重要使命を帶びて上京した谷滿洲國大使館參事官は二十五日午前九時首相官邸に齋藤首相を訪問、滿洲國政情の內容その他滿洲國當面の重要問題に關し約一時間に亙つて詳細報告し、同十時辭去した

川島軍司令官
延安で演習視察

【延安電話】川島軍司令官は二十五日朝八時、隨員を隨へ白川溫泉を出て延安に到り、午前十一時から三日間實施の上司地區演習を視察し、午後一時延安邑內に入り晝食をとり少時の上辭去した

對米外交
工作の第一歩
外相が在京米人を
招き自由討論の會

【東京電話】先づ對米外交工作を以て外交非常時打開の第一歩とする廣田外相は、日米間の個人的意見の交換により之れが諒解を遂げんことを必要とし、廿七日午後七時半より在京米人有力者を外相官邸に招いて自由討論の會合を開くことゝなつたが、同夜の出席者は日本側は廣田外相、重光次官、天羽情報部長、桑島亞米利加課長、米國側グルー大使、參事官外數名の在京有力米人側で、當夜は懇談後の打ち解けた氣分で日米間の諸懸案を各方面から自由な立場で語り合ふ筈である

ゴシップ

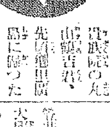

貴族院の丸山鶴吉君、先頃郷里廣島に歸つたついでに四國地方を廻つて歸京すると、關係へ行つたのだらうと政界雀のうるさい取沙汰、丸山君苦笑しつゝく頭をなで『うつかり旅行も出來ない、そんなに誤解を招くのなら之から誰にも解る樣に帽子を被らずに步くことにするよ……』

笠井法務局長
廿四日發南鮮へ

笠井法務局長は約一週間の豫定で大邱及び釜山の地方法院視察のため二十四日夜京城を出發した

大串參謀長

大串參謀長は渡邊主計、平井大尉を隨へ二十五日午後五時三十二分龍山驛發左の日程で北鮮初度巡視の途に上つた

廿七日茂山、廿八日會寧、三十日羅南、十二月二日北靑、三日豐山、四日惠山鎭、六日豐山、七日咸興、八日元山、九日歸城、二十六日は清津に於ける高射機關銃獻納式に臨席する

佛後繼內閣
ショータン氏有力
廿五日中には組閣か

【パリ二十四日電通】ルブラン佛大統領は、サロー內閣の辭任に伴ふ後繼內閣選任が金本位維持を中心とする國內の財政上急を要する事情があるので、廿四日終日各黨の領袖を招致して意見を聞いた結果、多分二十五日中に前內相ショータン氏に組閣を命ずることゝ一般に豫想されて居る、その顔觸れもサロー內閣と大した變化ないものと見られて居る

サロー內閣
總辭職經緯

【パリ二十四日電通】佛國サロー內閣は廿三日下院における豫算案修正提案に際し第一回は三百二十六票對二百三十七票を以て政府案は信任されたが、同夜新社會黨提出にかゝる不信任動議採擇に於て中央派及新社會黨がこれに贊成した結果、政府案は敗れ遂に內閣投出しとなつた、而して後繼內閣は一流の人物を集めたいはゆる協力內閣となるべく首相には前內相ショータン氏（急進社會黨領袖）の呼聲が最も高い

胡維德氏逝く

【北平廿四日電通】元駐日公使で嘗て外交總長を勤めた胡維德氏は流行性感冒で北平フランス病院に入院加療中であつたが、二十四日午前九時半遂に逝去した、享年七十三

東西南北

豫算査定は難關に逢着したやうだ▲復活要求に際しては いつも多少の波瀾はあるが今年のそれは少し陣營が荒つぽくて頗る劍呑のやうだ▲閣僚連中の聲を徒らに大にして國策百年の大計をも忘れはす所管事項の奪取に血眼になつてゐる閣僚のことは別として▲海相の立場には充分同情ができる▲昭和十一年を目標としての海軍難題——アメリカの大擴張、次いでイギリスの大建艦への對抗手段であり▲同時に昭和十年の海軍縮小會議に際して現有勢力が如何に維持されてゐるかは日本の主張をバックする力となつてゐる海相の頑硬なのは理解出來る▲だが文相が政民兩黨の總裁を加味して豫算をつくれとか▲或は閣相が世間に傳へられた內閣會議の後始末——といはんよりは自己の政治的立場擁護のためにする頑硬な主張には同情できない▲現在無理算段をして民衆の苦痛を增進せしめたからといつて無理算段がきかなくなつた時は一體どうする譯りなのであらう▲今少し大局に着眼すべきではなからうか▲さもあらばあれ、この難關の爲めに或は斷死するやうな樣會が來るかも知れない內閣である▲といつて惜む人も餘り多くはない內閣でもある

俠劍風來坊 【54】

國枝史郎作
佐々木格繪

鳳凰と麒麟（六）

「今から十月ほど前であつたよ」と、要介は語をつゞけ出した。
「信濃方面へ旅をした。武術の修行といふのではなく、例によつての風來坊、漫然と旅をしたのだが、香掛の宿で一夜泊まつた。明月の夜であつたので、わしは宿を出て宿を步き、つい宿外れまでさまよつて行つた。と、歌聲が聞えて來た。云ふ迄もなく例の歌さ。はてなと思つて足を止めると、狂氣じみた若い女が、その歌をうたつて步いて來る。と、その後から一人の武士が、急ぎ足で追ひついたが矢庭に女を蹴倒すと、踏む撲ぐるの亂暴狼藉『汝逃げやうとて逃がさうや』から言つての亂暴狼藉！その瞬間女は正氣づいたらしく、飛起きると拙者を認め、走り寄つて縋りつき、お助け下されと申すのぢや。心得たりと進み出て、月明で武士を見れば、以前同門十郎左衞門殿方で、立合つたことのある水品陣十郎！先方も拙者を認めたと見た、加之形勢非なりと知つたか、『秋山殿でござつたか。その女は源女と申し、我ら共の女藝人、拙者故あつて今日まで、保護を加へて參りましたが、お望みならば貴殿に讓る。』と、このやうなヘラズ口をきいたあげく、倉皇として立ち去つたので、源女殿を宿へ連れて參り、事情を詳しく訊いたところ、江戶兩國の曲獨樂の太夫、簇葉といふものに甚ずに出されたといふ。それを避けて旅へ出て、ある山國へ逃げ出したところ、大森林、大館齣、百千頭も馬のゐるところ、さういふ所の大きな屋敷へ、どういふ譯でか連れて行かれた。さうして其處で恐ろしい目に逢ひ、妾は正氣を失つたらしい。正氣づいて見れば陣十郎といふ男が、妾の側に附いてゐて、それ以來ずつとその男が、妾の體を自由にし、あらゆる暴虐と虐待とを加へ、妾にその土地へ連れて行け、お前の謠ふ歌にある土地へ、連れて行けと云つて強ひに誘ひ、爾來その男に諸々方々を、連れ步かれたとか云ふのぢや。……それからわしは源女殿を連れて、江戶へ歸つて屋敷へ置いたが、そこは女藝人のことで、もう一度陣十郎に逢ひたいといふ。そこで元の邸へ出したところ、陣十郎に見付けられ、貴殿などとも知り合ふやうになつた……」

「よく解りましてございます」要介の長い話を聞き、浪之助はこれ迄の疑問を解かした。
「と致しますと陣十郎も、例の資金の隱匿的秘密を、承知いたして居りまして、それを探ぐり出さうと心掛け、源女を抑へて居りましたので……」
「さよう」と要介は頷いて云つた「逸見多四郎殿の門弟として、秩父地方に永らく居た彼、資金の秘密は知悉してゐる筈ぢや」
この時部屋の外の廊下に、つゝましい人の足音がし、
「ご免下され」
といふ男の聲がし、襖が開いて小紅屋の主人が、恭々しくかしこまつた顔を出し、
「逸見の殿樣お越しにござります」と云つて頭を下げた。
見れば主人の背後にあたつて、威嚴のある初老の立派な武士が、氣輕にニコヤカに微笑しながら、部屋を覗くやうにして立つてゐた。
「逸見多四郎參上いたしました」

京日俳壇

楠目橙黃子選

題『雜詠』

濠の上に又濠のあり雲の峰　京城　酒井九峰
老鶯やふたゝび見ゆる大女峰　開城　遠藤青樹
雨の萩はただ倒れおりにけり　新義州　高村一村
雨の萩倒れるまゝにしてありぬ
邑內の低き家並の日傘かな　京城　橋井洞南
寺に來て水貰ひ居る服裝かな
萩の風たへず通へる廟の縁　京城　林路考
こゝもまた萩ふさき居る亭の徑
石垣の下の屋敷や鶏頭花　京城　田中春盤
知らぬ者ばかりの中の子規忌かな
新涼や容ちきまりし苗ふくべ　城京　原田山民
トマト皆引いて大根播きにけり
外來人烟管をしかとにぎりをり
大いなる欅の下の外來かな

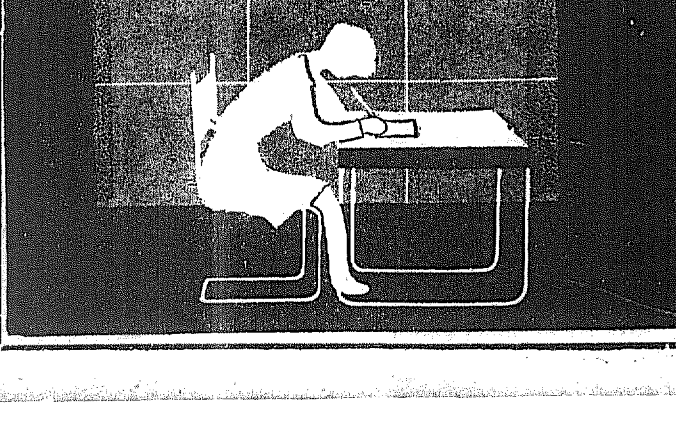

メンソレータム家庭日記發行
新時代 一九三四年 新人必携の家庭日記
文學 趣味 流行 家庭 美容 衛生 記事 滿載
レザーペーパー厚表紙 オフセット印刷 四六版 二百二十頁
一部 二十銭 送料共
郵券にて發行所へ
發行所 近江セールズ株式會社 近江八幡町
外傷と化粧に 効力のシミ込む メンソレータム
MENTHOLATUM
××××

本府のボーナス決って ほつと安心のお胸
約二千五百人にざつと四十萬圓です 各道でも頭をひねつて

この冬は、どうやら陽氣の加減もポカポカとしさうだが、お役人様の懐具合も、やにポカポカしたお正月になりさうだ、何しろ本府關係のボーナス約四十萬圓鶴花と來たので

今、時に 自慢役は悪出納頭ではち切れさうだ、その四十萬圓ばかりのおすそ分けに預る者約二千五百人、取り頭の渡邊殖林局長を筆頭に、平均したところ局長さん達が千圓見當、課長様で八百圓内外、事務官級五百圓、理事官級三百圓、判任官氏百五十圓前後といつた振り分け、とに角高等官諸君で年俸月額の

十五割位 といふんだから大して驚くとはいへないがまあこの際だからがまんせねばなるまい、各道のお役人はどうなる道などはお金の廻りが良くないとかで、本府へやいのやいのとせめ込んでゐる處もあるが、そこはそれ、頭の良い人揃ひのお役所の事、適當なやりくり算段は出來ようといふもの、この前の恩給改正で

退官者が 多くて一時にお金が出たので、この暮れはいさゝか心細がつてゐたものもないではなかつたが、いよいよ今日あたりは、本府關係の方は「袋」に入れる仕度も出來、來月十五日頃は現様のお手々に渡せさうになつた中にはお茶屋前の「つけ出し」が氣になる人もあるが、さもあらばあれ

朗かに暖 いざ、ベタ一ハーフの晴れ着姿が想ひに浮ぶ

京城驛前の交通 整理の大評定
電車の停留場を中央に移し 自動車駐車場もかへる

京城驛前の交通整理は從來警察當局と種々協議されたが漸次交通量を増すので昨今ではますます整理困難となつた、本町署、鐵道局、京電では數日前からそれぞれ直接責任者を派して京城驛樓上で

連日に亘り 打合せを行ひ今月末日までに成案を作成して即時實行することになつた、案についてはまだ極祕にしてゐるが今日まで決定した所では、從來の京城驛の電車停留所を

中央に置き かゝる外、タクシーのたまり場所も相當かへる豫定で更に自動車の往來も從來と異なることに内定してゐる、何れにせよ、此統制案完成は京仁バスの合併によつて完全に府内外の

交通統制を 行つた京電側の方針を熟知する點からみても興味がある

俄然小屋倒れ 十二名の死傷出づ
京畿道楊平郡楊東面の椿事

廿四日午後五時頃京畿道楊平郡楊東面高松里で農村振興會が小屋建築中、突然倒壊し、作業中の人夫一名は即死十一名は重傷を負つた

無罪を主張す
けふ續いて秋山辯護士起ち 土木談合事件公判

内地の花形辯護士三十數名が、各自如何なる見地から無罪論を押し立てゝ進むか興味を以てみられる問題の談合事件収賄論第二日は、廿五日午前十時廿分から京城地方法院において全被告、全辯護人出廷の下に開廷された、けふは人權論で聞ゆる秋山高三郎(東京)辯護人立ち

さきにわが國在野法曹界の權威今村力三郎氏起ち又わが刑法學者の第一人者たる岡田庄作氏起ち私はほんの理窟として と前提して徐ろに口を開き 談合はかたりといふが何處が一點かたりか誰が一點かたられたが不穏雜千萬な話だ とこゝで被告等の社會的地位から事件の重大性を説き、申請した多數の證人や證據調べが『却下』された事に對して不服の意思表示をなし廷内を緊張させ、更にこゝを被告人等が朝鮮開發に貢献せる事實を擧げ

今日迄半島文化に盡して血も肉もそがれた被告等を今刑罰の人として之を罪の庭に座らせることが出來ようか

武弟に對する慈から溢れる悲痛の人權論は廷内に訴つた被告等の胸に迫へたらしく滿廷粛としてすゝり泣きの聲が漏れるやうな雄弁さた秋山辯護人は更に語をつぎ本論に入る前先づ結論から述べる

本件は昭和六年の高等法院決定に照らし見るも絶對に無罪である

原則の附用の適用を當局者が誤つてゐるため本件の如き不祥事が惹起される

と論鋒愈よ鋭く本論に入り▲事案の經濟的考査▲同じく道徳的考査▲同じく會計法の考査▲同じく民事上の考査▲同じく刑法上の考査の各項に亘り痛論し、午前中は道徳的考査論を進めて休憩に入つた、午後一時廿分から續行する

誘拐魔 鍾路署に捕る

人妻を誘拐遊廓に賣飛ばさんとする處を鍾路署で探知逮捕――廿四日午後京城府鍾路洞天山旅館に投宿中の擧動不審な男女三名を鍾路署員が取調べの結果平北龍川郡[illegible]面上里二一〇前科二犯李秀有(三二)同郡[illegible]面[illegible]里李貴鶏(二七)で二人共謀の上同里崔大吉の妻劉伊を去る二日

誘拐 京城新町の遊廓に賣飛ばさんと李貴鶏の妹に戸籍を僞造して朝鮮旅館で潜伏中なるを自白した同署では劉伊の夫崔大吉を招致妻を引渡す事にし餘罪を取調べ中

上海 廣東 空路初旅客機墜落

【上海二十五日聯合】二十四日早朝上海廣東間の定期航空の門出についた中國航空公司の旅客機は途中杭州灣の盛山島に墜落し機體を完全に破壊した、旅客中カーライル伯爵夫人、操縦士イーマー(アメリカ人)の兩名は兩脚を折り福州駐在アメリカ領事レーノルヅ氏その他六人の旅客は全部輕傷を負ひ一同は自動車で上海に運ばれカーライル伯爵夫人およびイーマーは直ちに病院で手當を受けてゐる

金塊怪盜犯人か
新義州で捕はつた密輸犯人 東京に刑事を急派

【新義州】既報の如く國境の關門で御用となつた一萬九千圓の純金延棒密輸犯人渡邊四治は目下平北高等警察の手によつて背後に有力な密輸團があると睨み極力取調べ中であるが例の東京銀座天賞堂ショーウインド破りの大金塊窃取事件の一味と相通ずるものゝ如く盛んに追及してゐるが、犯人は頑として口を開かず飽までも自分一個の單獨密輸である事を申立ててゐる

然し高等課では最近横濱、神戸、長崎の開港地に於ける密輸關係の結果、密輸團一味は海路による上海密輸が警戒嚴重なため不可能となり、コースをかへて朝鮮線を選んでをり、その犯行から見て背後に大密輸團がある事は動かぬところと睨んでゐるなほ金高等課長は廿四日白石警察部長と協議、犯人が横濱、奉天間の切符をもつてゐたところから横濱に電報照會をなすとともに警視廳との詳細調査打合せのため阪利の刑事を内地へ急派するとになつた

島徳氏自首す
百萬圓提供を言明す
今夕强制收容か――

【大阪電話】島徳藏氏は二十五日午前七時半梅田地方裁判所に自首、直ちに岡本主任檢事により留置場に留め置かれたが、午後の取調べによつては、今夕起訴前の強制收容に付される模様である

島氏は例の銀行事件で私財百萬圓前後を提供するとを檢事の前面で言明した、同十一時一旦取調べを打ち切り[illegible]

及新高浦の六ヶ所に水先案内がゐるが、十月中にその嚮導を受けた船舶は一千六百六十八、總噸數五十萬八千百二十噸である、前月中の嚮導數にくらべると五十二隻、十一萬一千二百二十五噸を何れも增加 釜山及木浦は嚮導皆無であつた

借家騒ぎ まけろまけぬで訴訟

京城目貫の場所なる本町一丁目に家主と店子の一騒動が起り町の話題になつてゐる=本町一丁目櫻[illegible]果物屋、ニコニコ食堂、大勝館、ペラヤス下駄屋、日本蓄音器店、ヒラキ屋洋品店電話七軒は(家主は同町裏通り櫻井サキさん)他の借家と比較して家賃が高く、五百十圓から三百圓もとつてゐるのに家賃はボツボツたと不平を鳴らし、家賃の値下げを交渉したが聞いてくれないといふので、二ヶ月前から一齊に家賃不拂ひで對峙してゐる

そこで櫻井さんも數日前同町居住の某辯護士を代理人として家賃不拂ひによる假押處分の申請を京城地方法院檢事局に提出した一方店子連も鶴野辯護士を代理人として應訴した本町署高等係では目下實狀を調査中である、何しろ師走月に入らんとしてゐる昨今、本町通一丁目のゴタゴタ騒ぎだけに其の紛糾を懸念されてゐる

幻のお國に 開けた文化の粋よ
美しい潮路の懐しさ
ご夫婦仲よく日本の嬉しさを語り合ふ睦じさ
マルコニー侯けさ京城入り

栄譽ある全日本の歡待の潮路の中を朝鮮へ――釜山に上陸第一の夕べを迎へた、無電王**マルコニー侯** 夫妻は駐支武官をした事のある前イタリー海軍中佐デ・マルコ氏に女中と總勢、そして東京から大連迄の案内役大倉組の組頭原忠道氏と共に機嫌よく半島の初冬を訪れたのである 桟橋ホテルに少憩の都合上超特急ひかりをやめてノロノロの第四列車一等特別室につかり疲労した身をそのまゝ朗らかな旅路をたどつた

お目ざめは 水原驛――くつきり晴れ上つた朝あけの下に展開する朝鮮風景を車窓から満喫した、侯夫妻は朗かに語り合ふ

アメリカの歡迎を受け太平洋を横斷してサンフランシスコに着いた時、この若い潮つゞきの東洋の君子國、ニッポンを訪問しようと思ひ立ち、デ・マルコ氏の勧めもあつて來たんだが、ねえお前來てよかつたと思ふわね

――と言ふ記者に

車窓から見た朝鮮の印象けとナント道路の立派なことだ『幻の國』はすつかり成長した現實の文明國ちやないか

目まぐるしい感歎のうちに京城驛に着く 驛頭出迎への松本道知事、山本遞信局長、小田通譯官、國際親和會、ランテコン。クラブの人々、外人官民の取捲くなかを貴賓室で一寸挨拶して、そのまゝ本府差廻しの自動車で朝鮮ホテルへ入つた 朝餐と新聞りとお名残へと、スケジュールの

取り決めが ザット二時間半待ち構へた記者團に

東京以來光榮ある歡迎に浴して涙の出るほど嬉しい。ニッポンは實に立派なデだ それにお國の人は何と親切なことだらう。天子様からは名譽そのもの、旭日勳一等の勳章を特に下賜されて全く感激の外はない。京城ではアンテナを氣をつけて見たい。今後は民衆の為め安く無電の利用されることを望んでゐる。將來はラヂオぢやない、テレビジョンの時代だ。今、自分は他の現業によつて何等の隙時も將らぬ、短波の特別な研究を進めてゐるから、更に人類のため利益を増すことゝならう

眞紅に輝く ところ語るマルコニー侯の背廣のセビいに紺のオーバー、紺のネクタイに調和よくの『旭日勳一等』の略章は一段と侯の溫顔を晴れやかに見せてゐた。毛皮のオーバーにくるまり濃色の帽子を緇にチヨコナンと被つた

夫人の赤い 唇を自動車に乘せ小田通譯官に伴はれて十一時廿分、本府に宇垣總督を訪問した 午後のスケジュールは神宮参拝と博物館見學、終つて明治町の天主教會堂に司教ラリボ氏を訪問後、李王職仁政殿に伺候、秘苑拜觀と動物園見物から午後五時總督官邸のお茶の會に臨み特種の歡迎會は全部辭した上一日に味つた朝鮮カラーをゆつくりホテルの寢台に抱いて、朝鮮の第二夜の夢を結ぶのである 一行は廿六日朝『ひかり』で奉天へ、滿洲國を一寸のぞいて、大連、天津、北京、南京を訪歴して、上海から船で歸國の途につく豫定である

宇垣總督とマ侯の歡談

マルコニー侯夫妻は廿五日朝十一時半本府に宇垣總督を訪問、會見七分間にして辭去したが侯は總督に

日本の國が健實な組織の下に高率進展してゐるのを見て實に驚嘆した、風景は又世界稀に見る美しさで嬉しかつた

と述べ總督より

朝鮮にも金剛山初め世界的なものがあるから御暇があれば見て貰ひたい

と勸めに對しマルコニー侯は

豫定がないので殘念ながら見ることが出來ない

と快談を交すところあつた

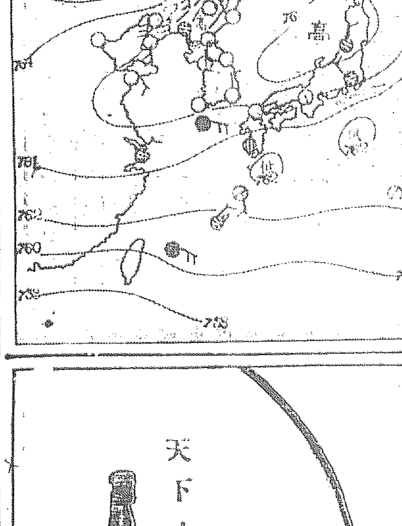

水路嚮導成績
仁川、木浦、群山、釜山、鎮南浦

あすの天氣(76)

廿五日の概況 高氣壓は東北地方に七百六十九粍のものと北朝鮮に七百六十八粍のものとがあり全國概ねその圏内にあるが支那、滿洲は快晴つて濟州島が小雨模様となつてゐる外、一般に好晴が續き氣温は昨朝よりは稍下降したが未だ平年以上の所多く殊に釜山、大邱では過高七度に及んでゐる、内地は西半部は曇天の所多く、八丈島、四國の南岸では小雨を催すも北東部は晴れてゐる

あすの豫想 高氣壓は孰れも東漸して東南方面に低氣壓が發生しさうだから明日北部は天氣惡くなり中部以南は曇り勝の見込である

豫報 曇後晴

廿五日	最高	[illegible]
廿四日	最低	[illegible]

仁川の潮時(廿六日)

	午前	午後
滿潮	[illegible]	[illegible]
干潮	[illegible]	[illegible]

痔疾患者に急告 小生 京城岡崎町野崎肛門病院滯在診療ヲ拾貳月五日迄延期ス診療御希望ノ方ハ至急御出相成リタシ 東京市芝區櫻川町三 東京肛門病院々長 谷泉

名題下の閥産 ふく料理 加茂川山莊 本年は第一段の改良を加へ下の關直送[illegible]

第七期決算報告（昭和八年九月參拾日現在） 貸借對照表 [illegible] 昭和八年十一月二十五日 義州鑛山株式會社

丸進印製品發賣元 佃煮缶煮、水産加工品 鹽辛類ワサビ漬瓶詰 大阪市西區靱中通 近森商店

ダイハツ重油機關（4HP—16HP）在庫豊富 京城岡崎町六 秋友商行機械部

朝鮮唯一 認可電醫
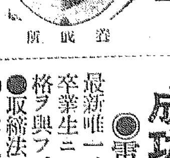
成功保證電氣醫療師 ◎電療全科特別責任教授◎ 最新唯一ノ學理技術、慢性難症必治法教授ス 卒業生ニハ東京、大阪等ノ學校卒業以上ノ資格ヲ與フ。月謝、療機共半額ノ特典アリ ●取締法令最近發布サレル由速カニ入學セヨ ●内容規定送ル △申込順ニ依リ入學許可ス 京城府[illegible] 京城電醫講習院

全店三割以上五割安 ダンピングセール 十八日ヨリ二十七日マデ ツカタニ洋品店

國民歌 非常時日本の歌

國難來れり 絶唱せよ この愛國歌を 東京音樂學校内 日本放送協會選 作詞 伊藤武雄 獨唱 東京音樂學校男女生徒 特價金一圓 コロムビアレコード Columbia

皮膚泌尿花柳病 醫學博士 渡邊普

專門 ふぐ料理 割烹 松濤

キユーピーマヨネーズ
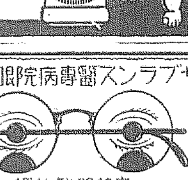
秋晴れの行樂に 毎日のお食膳に

テントは京城駅前 中西テントへ

ヤブラーンス醫專病院眼鏡部
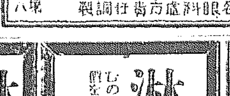
檢眼 本院眼科醫任 各眼科醫處方 御調製 京城驛前

らい は必ず治る [illegible]

支部長及代理店主募集 ▲資格……退職官公吏、學校教員等信用ある人 ▲業務……支部長一ヶ月[illegible] ▲報酬……[illegible] 希望の方は[illegible] 第一勸業證券部 朝鮮總監督所

淋病專門 チエ京城醫院

淋病 患者よ！大阪のチエは[illegible] チエ京城支店

銘酒 誠鶴 秋の売出し 壹等！拾圓也（但シ勸業債券 空籤ナシ） 天下ノ銘醸 御好の誠鶴

釀造元 深見釀造場

えんげい

カットは東京明治座十一月興行『俠艶錄』猿島昇の當尾宮士雄・花柳章太郎の坂東力枝

ダグの夢に驚く

ハリウッドが……大西洋を渡る

倫敦を映畫の都に　米紙の論陣痛烈

『ニューヨーク發靑鱗合』名聲をはせたダグラス・フェアバンクスも最近はすつかり旅行ものばかり撮つて今度はロンドンで仕事をするらしいが彼が負け惜しみに『ガウチョウ』に天晴れ天下に……

かは何か知らないが『今後ロンドンこそ映畫界の中心となるだらう』といつたことに對して米國の『ニューヨーク・アメリカン』紙は次の如く攻擊を加へてゐる

あの雨、霧、陰鬱な冬、雲の垂れ込めた夏、それに英國人の性質が映畫なんぞに不適なるにも拘らずロンドンが映畫の中心になるとダグラスはいつてゐるがカリフォルニアの氣候が變らない限り米國に二百出の映畫ファンが居る限り映畫の中心はロンドンへなんて行く筈がない。ダグラスは米國の映畫業をロンドンに移すなんていつてゐるが、實際は映畫業が彼をロンドンに連れて行くんだらう。彼も初期は非常に特長あるものを作つたが段々と大がかりのものを作つて失敗し今では旅行映畫にまで落ちてゐるではないかダグラスがロンドンの市民になるもよからう。然しホリウッドは米國の國民的な撮影所だ、映畫業は米國の國家的産業だ。英國人がダグラスの様なホリウッドでやきが廻つて了つた男を使つて映畫を作つてゐる間はロンドンは映畫の中心になり得ない

ひつこんでばかりゐないで——

外の空氣を吸ひなさい

婦人の籠居は病氣のもと

女學校時代には健康であつた人が、家庭の人となつてにはかに弱る人があります。これは運動不足によるもので寸生活狀態が却つても健康に注意しないからです。寒い時でも炬燵にばかりかじりついてゐるのは木炭の瓦斯を呼吸し頭痛を起したり、便秘、變質性の原因となります、寒い臺所に出て風邪ひくのも炬燵にあたつてばかりゐるからです。家庭の仕事を進んですれば自然運動になり、外氣や日光に觸れるので健康になります。お掃除も適度の運動となります。只煙突を出來るだけ吸ひこまぬやうにすればよいのです。(赤十字社)

編み目に體温で溫められた空氣が溜留してゐる爲めに暖かいのであります。通氣が全く無い布が暖い理窟になりますが、それは却つて衛生上よろしくありません。吾々の體からは常に水蒸氣や瓦斯を發散してゐるので、それが溜留してゐるのはいけないのです。適宜新鮮な空氣と入れ替らなければ、不快な感觸を起こします。布地ではどんなものが通氣が少いかと云ふと次のやうです

どんな着物が

寒いか、暖かいか？

寒い時には厚地の着物を着て寒さを防ぎますが、厚地のものが必ずしも保温上合理的とは云へません。例へば毛絲編みのジヤケツ等は編目が大きくても相當に暖かいものです。これは布地の織目又は

布	厚(粍)	通氣
標準		一、〇
綾木綿	〇、六〇〇	一二、五
サージ	〇、五六〇	三、〇
外套地	一、九五六	一、五
毛布	二、九一八	三、一

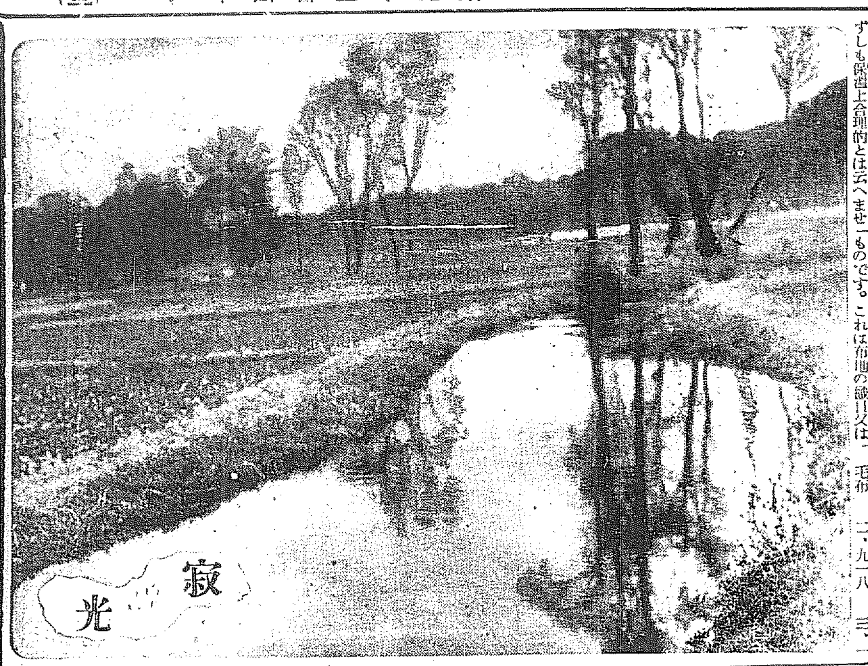

寂光

冬山で死ぬのは

蛋白凝固や貧血のため

人間はどの位寒氣に堪へるか

フランネル	〇、九〇三	五、三
綿小倉	〇、六九六	二、〇
葛木綿	〇、五八八	四、九
ダツク	〇、八一二	〇、七

此のやうに外套地等は通氣を少くしてあります、フランネルは通氣性は多いが織目に體温が蓄積されるので割に暖かいものであります

人間はどの位までの寒冷に堪へ得るかと云ふ事は寒國育ちと暖國育ちでも違ひますし、又その人の體質にもよりますが、凡そ攝氏の零下十八度位と云はれてゐます。寒冷の人體に及ぼす影響は、とる事になります。又但凍傷とて死ぬものではありません。しかし人體を構成してゐる細胞は甚だ寒冷であるので、その寒冷を來す時はその部の組織は死滅に陷ります。凍死が血液の流通が止まつて死を起す事もあります。この凍死のものはスキーや雪中の登山などでよく起るのです

花井敏郎の舞踊公演

廿六日夜公會堂で

舞踊家花井敏郎氏の舞踊公演は二十六日午後七時から京城公會堂で行ふが入場券は大人一圓、學生、小人五十錢で當夜花井の出し物は左の通り

舞扇ラ・パロマ▲トーダンス戲れ▲バレー病める女と死▲舞踊木製の人形▲舞踊スパニッシュ▲舞踊還沼の人▲バレー森の乙女と水の精(寫眞は花井氏一黨)

清風會例會

廿四、五兩日　本三俱樂部で

清風會では廿五、六の兩日午後六時から本三俱樂部で例會を開く兩夜の番組は左の通り

廿五日　▲御祝儀殺の入船▲三日大平記▲忠士忠臣藏▲新片歌祭文▲假名手本忠臣藏▲天の網島時雨炬燵▲奥州安達ヶ原

廿六日　御祝儀殺の入船▲花の雲佐倉の曙▲假名手本忠臣藏▲本朝廿四孝▲卅三所靈坂寺▲一の谷嫩軍記▲お半長右衛門

日活、重役に具陳する

開館當時の經營主が京城活動寫眞館の經營者が一般の意向を求めてゐるが京城の生活ではその製作意圖を所

サイレン

◇城大藥學部主任島村吉氏は所用を帶びて近日東上するからは同氏を間につ藥學部の希望を日活に出し其陳する由で注目されてゐる

◇鐘路銀行の稱ある京城カフェー組合、借金の方をつけんものとカフェー業者に上映のヘルビロー中々に出來る申し出は近く京城に上映の國營の國營の國策の閑く心で……

◇そこまでは景氣なものだがなにせ今はカフェーの不振時代、コーヒー杯で數時間を潰す手合の客が多いので國營券の宣行もはかしからず

◇といつて賣らなければ『私の信用』にかゝはると思つたか女給連に向つて『ネ、お酒もコーヒーものまなくて結構、これだけ買つて下されば』

◇幌馬できいて面た龍籠(主人)道具をまるくして『よりきかん

眼鏡の選び方

近視で眼が疲れるのは眼鏡の度が強過ぎるため、また遠視では度が弱過ぎるのによる事があり其他に亂視では眼鏡の度が合はず、かつ軸の方向が正しくないのによります。殊に亂視は眼鏡をかけないときでも眼が疲れるのです。正確でない眼鏡をかけると一層疲れます。また遠視でないのに遠視鏡をかけてゐる人が頭ありますがこれはわざわざ眼を疲れさせる樣なもので注意せねばなりません、老眼でも眼鏡の度が強いと眼が疲れます

新年文藝募集

締切—十二月十日

短歌〔新年雜詠〕一人二首　尾上柴舟氏選

俳句〔同〕一人二句　本社編輯局撰

川柳〔同〕一人二句　井上劍花坊氏選

童謠〔題隨意〕一人二編　本社編輯局撰

但し小學生に限る必ず學校名記入の事(入賞十名)

賞品　天　五圓、選者の短冊、地　三圓、選者の短冊　人　選者の短冊

注意　各用紙に住所氏名又は雅號明記のこと

京城日報社學藝部

社會事業へ一萬五千圓

寄附した大原株式店主

今日の成功を得る迄の幾變轉

近頃の株式界の盛んな事は、かつての好景氣時代の再現も遠くはあるまいとさへ思はせるものがあるわが朝鮮の市村にまで株式熱は昂まり現物店の活躍は素晴らしい、京城にも大なり小なり既に十數以上の現物店がある、その中で最も古い現物店としての歷史を有し、基礎と信用の點で一頭地を拔いてゐるのは大原現物店である

◇

(店主大原氏は島根縣簸川郡今市町小島龍勝氏次男に生れ、後大原姓を繼いたが、その後令兄の死の爲に再び小島家を繼續する事になり、戸籍面は小島となつてゐる　大正二年渡鮮在京中時の外務省通商局長後の西班牙公使故阪田重次郎氏の知遇を得て三井物産に入社渡鮮したものであるが渡鮮と同時に退社間もなく鑛山界に身を入れ隨分苦闘したものである、極度に經費の節約を計り甞は抗夫の監督、夜は永東の苦人で三畳夜甘暮け睡いたものである

◇

殊に江原道の山の奧から京城まで三十七里の道を二日分の握り飯をもつて一日半で歩いて往復した事は今でも語草になつてゐる。山には惠まれなかつた同氏は大正十一年一月から株式界に傾向し今日に至つた、當も煙草も吞まぬ、仕事を唯一の趣味として力強く歩いてゐる

◇

元來堅實の氏は全く知らなかつたものだが、當時の現株界は到つて幼稚なもので一日にほんの二十か三十株位の出合ひに過ぎない位に、京取の短期の注文を盛んに取つたものだ例の大正十二年の關東の大震災で株式の大納者に會ひ客先の證據金不足を喰ひ切角チビく蓄へた四千圓餘りか投げ出し、前不足といふ關聯ですつかり悲觀してゐる處に、不運は重り途に神經衰弱にかゝり株界から轉向すべく別府に引き療養中、案内からの一言にヒントを得再び氣を取り直して復京城へ戾りこの事務を始めた

◇

その後盛り出し三年を出ずして二十萬圓近く儲け出したかと思ふと昭和二年の大恐慌で客先の焦付大きく全財産を投げ出したり、盛に現はれたり、幾變轉の荒波を乘り切つて苦勞をしたものである　その後、現物部門店に變り、劉香盛營の業をなすに至つた、昨冬から今春にかけての朝取戰の如く日蓬、日鐵、帝國人絹株の如く何千と言ふ株を買へば必ず現物を引く、賣れば必ず現物を提供すると言ふ手法で進んでゐる

◇

現在では朝取市場の唯一の仕手として注目せられ、朝鮮は勿論內地から重視されてゐる、取引銀行は鮮銀商銀で一日の出入り三十萬圓から四十萬圓に上つて一日の取扱株數一萬株を突破した事もある發勢振りである、東京大阪を除く關西切つての取扱店で東京支店には元川島屋に居た久保島榮吉氏が支配人となり盛んに活躍してゐる、本支店共に顧客は財界の一流所が多く揃つた株と値段の勉強振りは特色を持つ、店主は常に協力溫情主義で店員を優遇する店は他に類がない、全く感心する井殷名の店員は氏の平常の如く働く

◇

今回新築落成に就いて金一萬五千圓を投げ出し京城府社會事業部へ二千圓、明治町施設費へ五百圓、總督府社會大都國體建設費へ千圓、鮮銀出資成鏡高甘二千圓より以下夫れぐ分配した。氏は實業界に頭る興味を持つてゐるが近い將來にその實現を期してゐる(寫眞は新築の大店舖と大原氏)

部屋を暖めるのに

◇燃えたての炭は惡いガスを　◇ヒステリーもそれから起る　◇石油ストーブにも煙突を

注意したいこと

西洋風の部屋で炭火の燃燒により一酸化炭素を發生し、中毒することがあります。日本間では比較的害が少いが、閉じ切つた部屋ではよろしくありません。頭痛に當つてのぼせたり、目まひがしたりするのは炭火の瓦斯のせゐだと云はれて居ります。日本婦人のヒステリーも之によるとさへ稱へられてゐます。一酸化炭素の中毒はひどいのになると失神したり、死亡したりする事がありますから、注意せねばなりません。炭火を使用するにはよくおきたものを用ひなければいけません。燃え立ての炭は特に一酸化炭素の發生が多いもので
あります。瓦斯や瓦斯の完全なストーブは良いが、石油や瓦斯ストーブはやはり石炭ストーブ同樣に煙突を附ける方が無難です

遞信局海員養成所へ

入りたい方の爲めに

朝鮮に於ける遞信局の技術部に學科の修業を得し卒業後は一般海員養成所では昭和九年一月より入學せしむべき航海科及機關科の生徒を募集する……の男子で尋常小學校又は普通學校卒業以上の者とし出願締切期間は十二月十日入學試驗は十二月二十二日、二十三日、二十四日の三日間行ふ

來月中旬に

詩吟會

京城詩吟同好會の詩吟大會は……十四日午後七時半府廳會議室で開催、諸般の準備成り同好の士を募ること、なつた希望者は來る十二月五日まで府廳會議課內有志事務所に申込むこと尚十二月中旬催すべく……

讀者欄

▲正直で良く働く十七歲の朝鮮人青年があります、どこか使つて下さる店はありませんか、普通學校出、內地語も巧みです(保り)▲本年二十三歲現在某官廳勤務日下高文受驗準備中の者、この方面に理解ある方で養子を望んで居らるる方あらば面談を希む(五高生)▲しばらくの間晝間だけでもよいから一人の病人、子供の食事の世話と縫い物して下さる方はありませんか(並光一三〇)▲心理學研究に好き方はありませんか、京城南山町二ノ四一朝鮮心靈現實研究所の大通りと小越との間で宿泊人少なく御風呂のある家で下宿させて下さる人はありませんか某官吏▲年齡十八才身體丈夫自轉車に乘ります如何なる仕事でも結構ですおせ話下さい(一靑年)

今晩のラヂオ

◇第一放送

午後六時　うたとピアノ

同六時二五分　趣味講座　冬の話

　　仁川測候所長

　　れ保の話

　　　理學博士　國富信一

同七時三〇分　講演　非常時經濟と朝鮮に於ける朝鮮(一)

　　　　　　　　　後田濟一郎

同八時　謠曲　俊林院

　　シテ　淺見　眞郁

　　ワキ　阿部伊太郎

同八時三五分　マンドリン合奏

　　京城マンドリン合奏團

　　指揮　清水　五彥

同九時　羅曲　威海衛

　　　　　　　掛切　正嵐

日本棋院　昇段大手合戰譜〔三〕

三段　島村利博　先初段　瀬川良雄

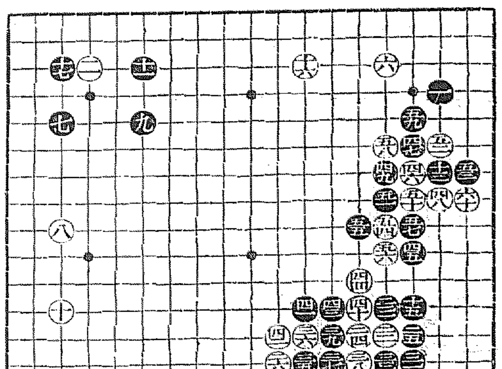

對局者の言葉

(黑)四一の手では「り十五」はハネることもできました

(白)四六は黑の隙をみて十九以下を攻める氣運をもとめやうとしたのです、直接攻めるにもう一手段がありませんから——

(黑)四七は四八にヒイておけば無事でせうが、ヒクと白五九とカカられ黑「は五」と受けてこれは明らかに利かされです

(白)四七で五十の方にハネれば白五二とオサヘられてこれもむつかしいことになりさうでした

(黑)四九の手で五十からキリとしたのですが、白五二とアテられてまいましたが——

(黑)五五以下さして深くも考へませんでしたが——

(白)五八を五九からアテ黑五八白「は五」黑六十白「に四」と運んで閑を取ることはできますがこれでは「へ十六」の憂慮をのこしてゐるだけにまづいかと思はれました

戰の跡

(制限時間各七時間)

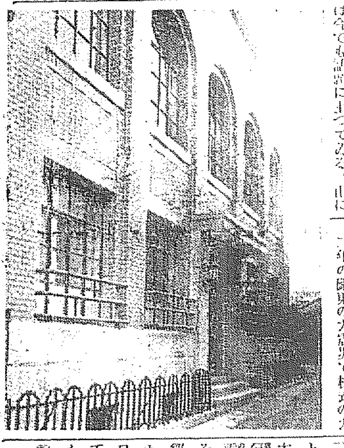

ソカリス　イカリソース
日本一の產額　日本一の品質　日本一の信用　日本一づくめ

痔疾　カヴィドール　止血・殺菌・防腐　三作用顯著　鎮痛作用持續性　痔核・痔出血・肛門裂傷・肛門周圍炎に用ひ疼痛・瘙痒感を速かに除去す軟膏・坐藥さし使用後爽快感あり　株式會社 塩野義商店　大阪市東區道修町　東京市日本橋區本町

新療法時代到來　神經衰弱の短期療法　性障害　自○行爲から！　過度の勉強から　野島藥品部

野崎肛門科　入院隨意　京城岡崎町七　電龍九九三番

絕對カブレヌ白毛染　キング　朝鮮化學研究所

芳醇第一大好評の　馬山清酒

いんきん・たむし　セーキン　すり込んでおけば獨りでに快くなる　大阪南久太郎町　竹村製劑所

特約店

婚禮　結納調度品　鰹節　京城本町一・電本七七　シブタニ結納品部

優等清酒　有權商標　ヒシマサムネ　釜山　辻酒造株式會社

賣買　鑛石類入袋　古セメント袋　平壤府金町一〇八　富所岩治商店　鐵鋼商

めつりん　登錄商標　安東萬正堂　朝鮮總支店

鮮米の冬場運賃交涉
決裂の危機に瀕す
本部の强硬返電を入手し
鮮航側飽迄九十圓を固持

殼聯及び鮮航同盟會において商議中の冬場鮮米運賃協定は、既報の通り鮮航側交渉委員が八十五圓まで讓歩の意を仄めかしたのに對し殼聯側は飽まで八十圓說を稱へ、兩者の步み寄りによつて解決近しとみられてゐたが鮮航側委員の照會に對する鮮航同盟本部の返電は次の如く頗る强硬で、依然殼聯の値下げ要求を峻拒した形である、すなはち右本部の回答によれば鮮米運賃を社船本位の採算から割出せば八十五圓となるが、傭船本位から割出せば九十五圓となる、しかるに朝鮮向け配船は社船四に對し傭船六であるから十二月中の暫定運賃を八十圓、一月以降四月までの運賃を九十圓、としこれ以下にては配船に應じられぬといふのである

かくて折衝委員側の八十五圓說も一蹴されたが一方殼聯としては諸般の事情を參酌すると八十圓以上の運賃決定には到底應じ得ぬ事情にあり運賃協議はかくして容易く決裂の避け難き形勢となつたので二十五日午前十時よりの商議も遂に延期され午後より再會の豫定

鮮米最盛期の十月は一萬一千六百二十三輛、前年に比し三千六十三輛の減少を示し、十一月上旬に入り漸く六千百三十八輛、中旬四千五百二十八輛といふ荷動きを見せた、これで本年第一期計畫が終了したことになり、今後三月頃まで味噌、醬油への第二期に入ることになつた

愈よ本府が乘り出すか
けふ齋藤殼聯幹事長を招致

總督府殖産局では鮮米運賃交渉の成行を憂慮し、二十四日午前十一時、穗積殖産局長室に山澤、吉池、岡信の關係官集合し、殼聯側より齋藤幹事長を招致し對策を練つてゐるが結局總督府が其中間に斡旋に乘出す事となる模樣である何れ依然强硬に傾向し終始一貫强氣一點張りの鮮航同盟本部側の態度はすくなからぬ反感を抱かれて居り、中間に立つ折衝委員及び商都は苦慮の態

今後の難關
各港鞘開き

運賃協議(殼仁間)決定の商議は問題の鞘開きコースにあるが、問題は運賃決定後の難關として今次運賃に於ける各港鞘開き等決定が重要難點として第二段の紛糾の狀態を呈いて居る、すなはち

一、木浦の鞘開問題 現行運賃では仁川、群山、木浦同率なるも木浦は內地市場に隣接し當然安値たるべしと云ふのであるがこれに對して廿二日木浦殼組よりは森田會長を補佐すべく六名役員入城してゐる

二、鎭南浦鞘增加 これは鮮航會社側の主張で保險料の重加から運賃增し要求となつてゐるが之に對し新井代表の外新結成の丸ナ協會から夫々各役員が本日より入城今後の成行は注目される

仁川鹽出廻る

仁川鹽は本年の氣溫が比較的溫いので漬物期間が延び〳〵になり、込まれてきたが、十月初め頃から

鮮銀產金買上値
二圓六十三錢と改訂
匁換算九圓八十六錢

鮮銀買上げ 久しく各方面から絶叫されてゐた產金買上げ建値の引上げに鑑し大藏省では遂にこの程單位を瓦建とすること丶若干の引上げを行ふことに方針を決定し、日銀は昨廿四日から一瓦當り二圓六十五錢(一匁當九圓九十三錢七厘五毛)に改定實施してゐることは既報の通りだが、鮮銀でも廿四日夜右に關する正式通牒に接したので、けふ廿五日から次の通り改定實施した

▲買入れ單位は瓦建

▲建値は一瓦當二圓六十三錢

で、この鮮銀の新建値を一匁當り換算すれば九圓八十六錢一厘五毛であるから、日銀の新建値に比すれば一瓦につき二錢方下値であり八月中旬以來据置かれてゐた鮮銀舊建値に比すれば一匁につき一圓六錢二厘五毛だけの引上げである

有價證券を繞り
憂鬱な財界
京城組合銀行の手持だけで
前年比五千萬圓激增

最近の京城組合銀行手持有價證券は總額大約一億七千萬圓あり、前年同頃に比すれば大體五千萬圓の激增であり、この外なほ鮮內としては信託會社、保險會社、金組聯合會、その他有資産階級方面に於ても今秋の低金利政策以來相當買込まれてきたが、十月初め頃からの一般的高資期に入ると共に次第に賣放傾向に轉向しつゝあり、特にこゝ數日來の證券界の不振商狀は買氣を挫き、賣氣味を助長してをり、これが相互に因果となつて鮮內は有價證券を繞つて相當憂鬱な氣が立こめるのではあるまいかと見られてゐるが、財界各方面では決算期を目睫に控へて打擊少からざるものがあらうと見られてゐる最近までのところでも既に四分利國債の大量買入れで大打擊を受けてゐるところ、朝鮮株、滿鐵株、宇治電、一部雜株等により相當額に達する現實損害を蒙つてゐるところがあるのみならず、證券金融の膨脹で相當の危險に晒されてゐるところもある程であり、今期決算は如斯容易であるまいとされ[illegible]である

朝信臨時總會
釜信買收を可決

朝鮮信託では昨廿四日午後三時半から京城銀行集會所に於て臨時株主總會を開き、次の通り釜山信託買收案及び釜山支店設置案を附議したが、何れも異議なく原案承認となり、現釜信專務山村正夫氏が平取締役として入社することを可決した

1、釜山信託株式會社買收の件

2、定款變更及釜山府に支店設置の件

3、取締役一名選任の件

米資割當變更
二十八日受入

本年度米穀資金二千九百二十萬圓は來る二十八日夫々受入れに決定したが各行割當は次の如く最後的決定を見た

鮮銀六百五十萬圓殖銀一千七百萬圓(金組資金を含む)東拓五百七十八萬圓

東拓米資貸出
五十八萬八千圓

二十五日現在東拓各支店からの報告によれば米穀資金貸出額は

▲貸付總額金四十四萬四千八百圓

▲農倉資金十四萬三千八百圓合計五十八萬八千六百圓

朝郵短期傭船

朝郵では白水汽船より大海丸(四一五〇噸)を短期傭船したが仁川積殘荷掲げ一航海で傭船料は四圓に決した

朝鮮油脂割當

朝鮮油脂の魚油割當は十七日東京にて合同油脂を中心として會議したが決定しなかつた、朝鮮油脂は工場建設中といふもまだ手を着けたばかりであるから今から油脂の割當は過早であるとの意向のやうである

北鮮炭出廻停頓

北鮮鐵道では去る二十一日より一週間貨物輸送閉鎖のため當分南鮮廻り炭輸は更に激減することになるが特に北鮮炭の出廻りは一時停滯する模樣である

朝鮮水產會總會

朝鮮水產會は近く定例總會を開く豫定にて目下時期および議案を考慮中である

朝鮮白米を
堂取に上場
重役會で決定す

〔大阪電話〕二十四日の堂島米穀取引所重役會で朝鮮白米、臺灣米上場の提案があつたがその內容は朝鮮米の賣買單位は六十キロ入二百五十叺入は三十キロ袋入五百叺仁川一等白米を標準とし全鮮白米の主なるマークを指定し格付をもつて代用を認め臺灣米は賣買單位を百斤入二百五十袋、北部蓬萊米三等を標準として中南部蓬萊米の代用を認めることゝなし取引方法はザラ場を採用する豫定である。又取引所賣買手數料も組合と協定成り米價二十五圓未滿の時は一圓十錢以上三十圓まで一圓毎に七錢增、又、組合助成金五千圓は從前に決定、格付は現行に比し加稅と諸力稅との格差を縮少すること丶し朝鮮米は平均、二、三十錢格上げすること。軟質米の內、優良種は格上することゝなつた

本府當局の
肥料對策
堆肥第一主義
湯村農產課長談

肥料技術官會議は昭和十年を以て終るところの肥料計畫を中心として會議したが更に二十ケ年計畫を樹て堆肥段當二百八十貫を目標に進む方針である、今後は第一堆肥第二綠肥と自給肥第一主義で進み不足分を金肥で行ふことにしたい從つて堆肥、廐肥がそれだけつくり得るか等の調査を綿密に行ひ確實なる調査報告を得たい、全北平南の兩平野部では段當堆肥二百八十貫は難しいかも知れないが、その他は不可能であるまい、その外に肥効成分、土性調査を進めて行きたい、なほ金肥は一割五分位しか共同購入が行はれて居らぬから更に擴大强化して安いもの、よいものを農村に普及し共同配合の徹底に依つて施肥を合理化し肥効の增大と肥料代金の縮減を期したい、綠肥は紫雲英は地理的制限があり、又稻作と競爭する點もあるので成るべくベツチを普及したい

低品位金鑛石の
賣鑛補助標準改正に就いて
穗積本府殖産局長談

本年六月 低品位金鑛石賣鑛獎勵金交付規則を發布して鑛石一噸中金の含有量十五瓦以下の金鑛石を賣鑛製鍊業者に賣鑛したるときは其の陸運賃の實費を獎勵金として交付することとなつたのであるが其の主旨は從來の賣鑛に際するに含有量十五瓦以下の鑛石は經費の關係上賣鑛しても山元に於て製鍊しても採算不引合の爲徒らに山元に死藏して居る小金山が甚だ多いので之れ等**低品位鑛石**を乾式製鍊所に賣鑛せしめて遺利を回收せんとするにあつたのである、然るに其の後數箇月の實績に徵すると如此低品位鑛石の賣鑛量は極めて少いのである、よつていろいろ實情を調査して見ると十五瓦以下の鑛石では假令陸運賃の補助があつても到底採算が採れない、强いて賣鑛せんとすれば損失を招くといふ事實が明となつたので本月二十四日告示第五六九號を以て其の**標準含金量** 十五瓦を二十瓦までに引上げられたのである即ち鑛石一噸中の含金量二十瓦以下の鑛石を賣鑛する場合に於ては鑛山運鑛場から最寄鐵道假乘場又は船渡場までの陸運賃の實費を交付せらるゝこととなつたのであるから利益の多少に拘らず損失なき限り斯樣に低品位の金鑛石でも山元に死藏することなく製鍊所に賣鑛して遺利の回收を期せられんことを希望する次第である

けふの落穗

商工聯合會總會

京城商工聯合會加盟商工團體の定時總會は三十日午後一時より京城商工會議所に開催、今期決算並に來年度豫算に關し協議する

東拓鑛業總會

東拓鑛業會社は二十五日午前十時半東拓理事室に第一回總會を開き六月三十日より九月三十日に至る決算案を附議年五分配當同期に於ける利益金は六万五千六百餘圓である

仁川米倉在庫

籾俵入一八〇九九同叺入七七七六八玄米四斗八二八九九同五斗八三八外米二八〇小麥六九四四大麥一六〇大豆一九四八綠豆八〇八

橫濱生糸現物市況

〔橫濱電話〕廿四日後場は結局五百卅圓乃至五百卅五圓振合で安値の爲一千俵と商內閑調乍ら出來高は依然芳ばしくなかつた買手の內容は三井二百五十俵生糸會社旭二百俵原百俵其他小口買があつた

鐵道貨物輸送會議

鐵道局では最近の配車逼迫に鑑みその善後策を講ずべく來る二十八日午前九時より局會議室にて各鐵道事務所配車關係者を集め最近各局管に於ける荷動および配車に關する協議をなすことになつた

貯銀拂込終了

貯銀第二回拂込は二十五日拂込徵收金百二十五萬圓全部を完了した

短期 現株 京城證券會社 黄金町二ノ一九 營業部內並設 南源兵衞 電話本局四七三〇

西電合同の
重役顔觸
社長外は殆ど內定

西鮮合同の第一千候たる西鮮合同電氣會社は、明年一月一日より營業開始豫定プランの如く創業の運びとなつてゐるが既報の社長は官界の人事移動の關係より不透明のうちにおかれてゐるものゝ渡邊忍氏の出馬を見る事と大體內定して居る模樣である。一方民間側の重役は出資五名、送電、西電各三名、南電二名沙電一名計十四名となつてゐるが候補者は朝鮮に居住するか朝鮮に事業を經營する事を條件として大體次の顔觸れに內定してゐる模樣である、なほ重役制度中には一、二の異動はあらうと見られる

▲平壤側 吉田英三郎、門野勁、大橋恒藏、橫田虎之助、米澤喜久松(又は中野太三郎)

▲送電側 香椎源太郎、樋口虎三、松井邑次郎

▲南電側 岡谷修二、鈴木種一

▲西電側 倉知鐵吉 猪瀨與太郎 難波照一

▲沙電側 松谷安太郎

而して取締役十二名、監査役三名の豫定である

米日爲替崩る

〔ニューヨーク二十四日發〕本日の米日爲替は前日より一氣に一ドル十三セント方崩れ三十ドル三十七セントとなつた

東京爲替		
對米	買	三十ドル丁度
	賣	三十ドル八分三
對英	買	一志二片八分一
	賣	一志二片丁度
大阪爲替		
對米	買	三十ドル丁度
	賣	三十ドル八分三
對英	買	一志二片八分一
	賣	一志二片丁度

大阪市中在米高

二十五日現在は百八十四萬八千百六十五俵と前日の在米に比較して六百七十四俵の減少なり

株式
剌戟待ちに
採合ふ

前場 秋材高つて下放れ後場日產中心に手堅く保合つたが今朝は休日控へ乍ら賣氣動き新東一七〇四九と四高大新一二七圓四と一圓丁高日產一二六圓七と一圓七高日新一〇九圓五と一圓四高と日產中心に引締つて寄付き、アト日產は七圓二の高値をつけ新東は一圓揃みの採合を重ねたが阪地の引高を入れて新東は一圓二大新は七圓九の高値引となり日產は寄付より十錢安の六圓六と止め朝取七〇圓九朝新三圓二と戻りに大引した

引跡 東京新東は一圓三の高値後二圓二と戻り止めたが大阪も高所も大體同調なので引跡狀況はさしたる變化なし

◇大株短期引跡

大新	一二七、五〇	(一〇高)
鐘新	一三一、三〇	(同)
新東	一二六、五〇	(三〇高)
日產	一七一、三〇	(二〇高)

雜株は日和見 雜株は平凡で明期の一〇圓丁と一圓安が目立つた位のもので▲近日當所短期に上場される筈人は一九一圓九と寄付は騰りであつたがアト一圓與の淺野中新三八圓五日本毛織一三八圓五見當▲其他鐘紡中新五九圓丁第二新一四圓一見當▲今月末で決算となる主要なる銘柄は北海炭、日鋼新、新興入山炭、磐城炭合同油日窒戶畑鐵東化九水川崎造船帝人日レ日毛朝紡東レ日清日粉王子紙東洋紡等である

上場計畫中の新銘柄

新規上場計畫中の新規銘柄は▲短期では帝人新、日窒、淺野セメント新、日本毛織新、日魯新の五銘柄でこれは何れも大株短期に上場されてゐる▲長期では大株長期上場の大阪商船新、日本郵船新、日本製鐵新及び東株長期上場の鐘紡新、日窒新、日本鋼管新南滿鐵道新で淺野セメの外は何れも親株だけである

材料難に見送る
日產富も感應薄

金買上値は今後約一週間置きに漸次引上げられる模樣で買上價格も所謂以上には出來ず今後も引上げの期待があるので前日曲地米株は後場より引返し今朝も引續き堅調を呈した、然し鐘紡は兎に角追隨した形で新東も幾分これに追隨した形である[illegible]

主要取組高

[illegible]

山源株式日報

山本株式現物店 京城府明治町二丁目

株式雜觀

▲人絹、生糸、綿糸の商品は何れも近來ない安値を示現してをり國の內外を通する安人氣は濃厚である

▲だが一般の圖には暫年關樣の容器の足どりがコビりついてゐるらしく買はんとの欲望は頗く新東を例としても直な代明の狂れは未に崩されない▲鐘紡や遊資額は株高の株を含び込んで年末の金融を寄にしてゐるのが多いらしい▲此事が手放すことになると高値の期待は六ケしく或は今一つ崩れてこないとも限らない▲九、十、十一月の高値取組は十二月に入ると買方から解けてくるのではなからうか▲商議側の意氣はすい分低いやうであるとしても今度の謳合は無難で通るとしてもヤツと思はれる節もある▲ここ當分は晴れたり曇つたりの裡に低調保合を行ふらうと見るべく▲東株は理事長の椅子をめぐつて下馬評とりどりであるが今期の配當其他で一際圓た見れまい▲單に休日控への外狀は平穩であるが底流は進行中と見てよい

外電(廿五日)

倫敦銀塊	一八片一六分ノ七
同先物	[illegible]
紐育銀塊	四二仙[illegible]
[illegible]	[illegible]

株式(廿五日)

[illegible]

朝取短期

[illegible]

東京現株

[illegible]

期米(廿五日)

[illegible]

朝取仁川

[illegible]

東京期米

[illegible]

大阪期米

[illegible]

大阪期米喰合

[illegible]

各地期米

[illegible]

商品(廿五日)

[illegible]

金融(廿五日)

[illegible]

期米
小浮動
値幅を阻まれ

前場 昨後場は正米の手張い商狀と共に稍々買氣を刺戟して小反しに大引せしも今朝は天候の快晴と阪地の伸悩み商狀に又復賣氣を招きされて前場一圓四十錢中一圓廿錢先一圓四十一錢と軟調に寄付き其後四十三錢から賣物現れ二節は四十一錢から卅一錢と氣崩れなし阪地の下げ渡りに丸屋西脇等から小口買物多く卅四錢から六錢と引返し相變らず安保合ひに閉場を終つた

後場 相不變新手掛りなき押目買入れ一節當二圓丁中不中先二一圓三九錢と三丁高に寄付いたがアト無付きの商況であつた

東京國債 甲五分利一〇二五〇▲一圓四分利不中▲二圓四分利不中▲佛貨四分利一七七、二五

惡材一巡織込

一時出廻りの激增に壓しい滯貨を呈した籾もその後は產地の賣渡りと一斤五錢二厘の相場なら玄米相場に比し一圓以上割安となるため各精米所は勿論定期の採算筋も籾を買入して買入する者が漸々現れて來たので問題の滯貨も自然緩和がついて居る共所へ正米は近く政府の買上げがある事を見越して產地の商人は容易に手放して來ないことから相場はこの邊下げ止りを見るに至つてゐるのみか最近は既に一巡賣出し今後は値段が弱で反ろうと云ふ者が多くなつて居るから相場が再び高くなれば[illegible]

この邊の値頃ではもう產地から賣物の殺到するやうな事はあるまいと見られてゐる狀態である

倉入增加す

仁川米倉の在庫米は例が早くも十萬俵を突破し玄米も漸々增加する一方であるが之れが[illegible]見ると籾は一圓以上も割安にあつたため思惑者の關心に依る事は勿論玄米にしても政府の買上げを見越して最近は賣入れする者が著しく增加されて居るのみか現正米部では產地の商人と既に先約の成立せる數量は約三萬石以上に達し向紹いて買付けを行ひ內地へ引合ふ米は續々移出し其他の米は全部賣入れして思惑する計畫が進められて居るので今月末から來月中旬までには少なくとも五六萬石の賣入れが行はれ其他の思惑米を合せると在庫米は著しき激增を見るものと豫想されてゐる

京城株式同好會 京城黄金町二ノ一九 電話本局三八二二番

京城府明治町二丁目二 秋田株式現物店 電話本局四八二〇番

期米雜觀

相場は喰々直り足に向いて見るが誰れ舞るとなく直ぐ頭を押へられて元の安値に屈戾乘れると云ふ調子である▲尤も最近は籾も產地の賣物一巡でこと迄はカツチリして來たし又安米の如きは政府の買上げ期待で產地の商人が容易に賣應しないので寄りある商狀を呈するに至つて居るので定期も之れ以上にはそり安くなれない狀態となつてゐる▲從つて盤辭は上げても下げても二三十錢の動きが關の山で餘り大きな變動を望む方が間違ひかも知れない▲今期阪地からの狀報に依ると內地米としては政府の對策に縛られ動く見込みがないのでこの上は朝鮮米次第だとある▲成程朝鮮米は期に高値の制限があるわけでないから買つても賣ふても來た妙味があると同時に今後朝鮮市場は鮮米取引に集中し面白い相場を出現する事になるかも分らない

丸仁管內の
本年收獲豫想

本年朝鮮米の收穫豫想に付ては全鮮中丸仁米管內が一番成績良好であることは云ふまでもなくこれを道別に見ると京畿道が前年より一割五步、忠北一割二步、忠南一割一分、黄海道約二割、江原道約八分の增合を以つて增收し更にこれを同管內四十餘ケ所の檢査場所別に見ると一割以下の增收は安城、金泉、淸州、天安、槐城、洪川等で其他は一割乃至二割五分增收見込の箇所が一番多く中にも平澤は二割八分、汶山、江華、成歡、金郊、新溪等は三割で高浪浦、延安は三割五分、海州の如きは四割五分の大增收を豫想されてゐる

仁川(手堅)

丸仁三等二十圓六十錢丸等二十四圓十錢不合格米十八圓一等白米八圓二十六錢籾收貝種五錢一厘五毛在來種四錢九厘五毛で何れも十錢高である

大豆

龍山三等十二圓〇五錢滿長三四等十一圓九十五錢滿浦南市四等十一圓八十錢滿州水原四等十一圓六十錢天安四等十一圓五十錢に何れも前日と保合商狀である

釜山(强硬)

この邊値頃と各地期米の騰りに安値鞘寄く氣配一、二十錢方上進し買方入注一巡に手控へ乍ら殼良三等二十一圓四十錢四等二十一圓五錢五等二十七十錢不合格十八圓七十錢見當を唱へ二千九百五十叺の取引があつた

群山(落付)

出廻十五輛賣氣なく遂に下放れた折柄今朝は期米高に持米筋は高値得もとなり買讓るので落付き人氣となり相場は角々三等二十一圓二十一四四等二十四九十五錢と十五錢を唱へてゐる內地注文の少きため閑散

木浦(一服)

出廻十八輛在米廠當のため買氣沮喪し反撥力はないが手持薄弱りの摂合あり値頃も相當低下した揚句で相場漸く一服風情で丸木三等二十圓四十錢四等二十一圓四十錢と昨値同

南浦(下押)

期米は保合乍ら出廻りと鼻追に於ける大滯貨で正米は依然氣師く閑散賣急ぐ筋合はないが相場は更に十錢方下押し丸ナ三等二十一圓六十錢四等二十一圓四十錢を唱へてゐる

仁川穀物出入

貨物車便 俵入三九三叺入一五、四一〇四六八玄米四、一四九白米(叺入一、八四六(袋入一、〇〇〇)大豆五、三九四▲輸移出白米二、五四七袋入一、四六一玄米三、八〇〇大豆一三、七五八

明暗旗本男 (65)

大島多慶夫
(畫) 寺田英三

雲仙黨の正體(一)

伊豆守信綱から島原の雲仙黨總本營であると目星をつけられた宗徳軒の首領は、果して彼の幸兵衞と稱へた軍學師であらうか。しかし幸兵衞老人が首領であるとないとに拘らず、また宗徳軒であるかないかに拘らずに、その一味は甘きにつく蟻のやうに、四方八方から江戸へ集まつて來てゐる。そしていろ〳〵と意を燈へ告爾を變へて、旗を擧げる日を待ちこがれてゐるのであつた。

彼等の同志を糾合する手段は、じつに巧妙なもので、ちやうど細胞組織になつてゐるばかりか、まづ愚民どもを迷はすべく、奇術的な方面からも手をつけてゐる。

『佛耶混淆說』

何といふ奇抜な民衆操縱法であらう。これは確に幸兵衞と稱へてゐる怪老人の案出した手段の一つに違ひない。この巧妙な問題を特せる方法は、非常に有効に現はれて軍資の金と人數は相當な高になつてゐた。

この宏壯な新しい根據地?

それは伊豆守信綱の炯眼でもさすがに見ぬけなかつた。

品川の沖からはるか東南にあたつてゐる浪靜い漁村の、岬と岬に挾まれた細い水道が通じてゐる。そして、海の方からは蔭が密つてゐる樹木で見えないやうに隱されてゐる。また陸の方からも狹い水道を渉らなければ行けない離れ小島になつてゐた。漁村と云つても住んでゐる人は少く、もうすつかり佛耶混淆の邪說に迷はされてしまつてゐた。

『こゝの地勢は關八州の島原だ』

と、この謀叛組はひそかに誇つてゐた。そして、もし江戸から同志となるべきものを運ぶときは、必ず幸兵衞老人の魔る魔術を用ひてから、どこといふ意識を失はせて置いてからにしてゐたのであつた。

『城ヶ島の本陣』

と、彼等は呼んでゐた。

假寓所ではあるが、そこに隱密な狹い城寨が築かれてゐた。その物見の櫓になつてゐる場所で、彼の怪老人幸兵衞の假面をぬいだ宗徳軒は、片腕と思つて重寶がつてゐる佐々半之亟、土岐春之助、石野田、太宰圖書などの猛者をあつめて軍議をこらしてゐた。

『とにかく近頃になつて、幕府の取締はようぽど嚴しくなつて參つた。それに、思ひがけない者が隱密になつて回つたので、われ〳〵の行動も稍はつきりと幕府に判つて參つたから、とても油斷は出來ない。そのことは各々方もよく心して貰はんと困る』

と、まづ首領の宗徳軒は徐ろに慎重な口調で口を切つた。

『大膽者の源太。彼奴は飽まで憎むべき奴ぢや。耶神の血祭りといたして彼奴をまづ斬つて捨てなければ腹の蟲が納らぬ』

から精悍そのものゝ面構や姿にあらはしてゐる佐々半之亟は、ピクピクといかにも口惜しさうに肩をふるはせて云ふ。

『好し。この數日の間に片づけてやる』

と、土岐春之助といふ若者が、眉に決心の色を漲して云つた。

ぢつと沈み勝ちに、何ごとか深く思案をしてゐた太宰圖書は、宗徳軒の顔をチロリと見遣つて、しづかに口をひらく。

『キヤピテ(キヤプテンの訛)御身の話された魔木の松平左衞門といふ男はいかがいたされたな』

『おしい男だ。どうかしてあんな腕の立つ男を味方につけたいと思つてな』

『まだ心の底から歸化が出來ませぬか』

『迷つて居る。無理もない。彼は三代相恩の德川家を捨てるか捨てないかの境目であるからのう』

やゝ久しく沈默がつゞいた。ただ巖角にくだける波の音が、この閑寂な城寨に一つの音樂のやうにひゞく。

『柳營政治に大きな不平をもつて居る旗本を味方につけることは、危險な藥ぢやが成功すれば大きな力になるからのう』

と、宗徳軒は想ひ出したやうにいふ。

『御尤もで……?』と、圖書も合槌をうつて『一つ旗本組といふ無賴の旗本を利を以つて誘つて見たらばいかゞでござらう』

『さて』

と、宗徳軒は重厚な眼をかろく閉いた。

京城日報　朝刊　本紙朝夕刊十二頁

文藝　十二月號

文藝復興の旗は進む！！
雜誌界瞠目の大増刷!!

定價五十錢　送料三錢

戯曲 源氏物語　番匠谷英一
（源氏物語の脚色は世界的の壯擧である。苦心二年、三百枚の大作。）

創作
小説 のどかな午後（愛慾の断面を描いて西鶴に肉迫す）　正宗白鳥
小説 兄の死（新進中の古木氏の白眉的傑作）　古木鐵太郎
小説 ダンス（轉向―淪落者の刹那生活を描く）　武田麟太郎
小説 瀬山の話（夭折した鬼才の怖ろしき感覺）　梶井基次郎
小説 花（人生の路行の兄妹を描き錯綜多彩）　龍膽寺雄

現代大衆作家總評……中村武羅夫
◆いかさま病院……井伏鱒二
◆源氏物語の脚色について……齋藤清衛
◆源氏物語の上演に直面して……坂東簑助
◆十一月の同人雜誌……阪中正夫
◆帝展批評その他……吉村冬彦
◆末期の眼……川端康成
◆文藝ポスト（讀者の聲）
◆主體的リアリズムの精神……藤原定
◆好評三つ……里見弴
◆印度みやげ（繪）……
◆第五回日本英文學會大會記……乃木登
本年度文壇の回顧　深田久彌
◆文藝時評……河上徹太郎
◆ハイネの結婚生活……
◆（詩）故園の菜……田中冬二
◆石坂洋次郎論……今井達夫
◆ノーベル賞受賞者ブーニン……黒田辰男
◆遊侠物について……直木三十五
◆我が愛讀する文學書……諸家
◆山小屋を営む……矢田津世子
◆早稲田の巻……逸見廣
◆男の子女の子……サトウハチロー
◆大學内の文學運動 京都帝大の巻……堀川直義

ドストエフスキイ研究
★ドストエフスキイに關するノート……小林秀雄
★ドストエフスキイの悪靈について……横光利一

短歌研究
十二月號出來　定價五十錢・送料三錢

秋の日の斷想（短歌）……坪野哲久
歌八論解説　土岐善麿／西行法師評傳　尾山篤二郎
與謝野晶子の歌　木下杢太郎／八代集冬の歌　石井直三郎
上世文學と旅の歌　森本健吉
清夏歸居吟（短歌）……中村憲吉
近詠五十首（短歌）……吉植庄亮
日記文學の成立と和歌……久松潛一
歌壇時評　石原純／新人の作品評　半田良平
「改造社短歌賞」應募者發表／推薦短歌　九家
改造社賞 推薦歌選……
短歌 拔粹談會
野を人（紀行）……窪田空穂
萬葉集の歌……武田祐吉
書き歌その一致……尾上柴舟
短歌作品（四十八家）　讀者短歌　信綱選・茂吉選・善麿選
續天王寺墓畔吟（短歌）……北原白秋
前月歌壇評（定型）大澤雅休・（非定型）逕子八郎
昭和八年歌壇の業績（尾山篤二郎・八代東村・四賀光子・岡山巖）

ブリボイ作　上脇進譯　全評小説
日本海々戰　廿七版　定價八十錢　送料六錢

發行所 東京市芝區新橋七丁目　改造社　電話芝(43)一一一二番　振替東京八四〇二番

世界的發見・アルミニューム製美術印刷八度刷（廻轉式）
永年七曜カレンダー
セルロイド　アルミニューム　許印刷及加工

昭和三十年までの七曜表がすぐ解る
郵券二錢　型録送呈
無料見本発送せず

本社・七曜太陽暦社　京都市寺町四條北入　電話本局三一四三番　振替大阪八四六六三番
東京營業所・東京市京橋區木挽町三丁目　電話京橋三六八一番
大阪營業所・大阪市東區釣鐘町一丁目　電話東五七八番
九州營業所・門司市内濱町二丁目　電話門司六二四番
發送部・研究室・京都市富小路三條南入

商業登記公告
京城地方法院裡里出張所

[illegible]

登記公告
平壤地方法院

[illegible]

京城地方法院

[illegible]

寫眞器は記録を作る
カメラの御用命は專門店の島田へ
京城府明治町貳
島田誠昌堂
電話本局一九一一　振替口座三〇八

農業世界
十二月號　粒選り名記事滿載

★農村を救ふの道……田畑爲彦
★地方人の掛り易い詐欺の話……小津留之助
★タバコの製材事業（成功者松田氏）……菅野秀雄
★フリジヤの球根栽培……美濃部喜三
◎群馬縣下で成功の毛皮界のスター「銀狐」の飼養（萩原好夫）
▽蔬菜の營養的價値と効用……松村正直
▽原野を開墾して年四毛作の實驗談……高橋三郎
▽メロン栽培家間野氏を語る……仁田脇英武
▽農産物の商品化と共同販賣の必要……各務武雄
▽結婚及葬儀の改善に就て……中林光三
▽草花・庭木・盆栽類の簡易霜除け法……竹中新作
家庭　◎甘藷切干の製造　◎煉炭の作り方　◎竹製塵取の拵へ方
副業　◎簡易木炭製造法　◎新副業根株の細工法　◎畜舎用藥鉢の作り方
趣味實益 宅地整理の理想と實際……大越信永
★貯藏の利く伊勢薯の増收栽培……伊藤一郎
★副業向鶏舎の建て方と屋内設備……津田義吉
★毛皮一枚が四五圓もする「鼬」の養殖と販賣……櫻田春樹
★趣味のペラゴニューム栽培……長岡三平
★面白い寒鮒釣とそのコツ……野坂正彦
◎蜜柑の色付法
◎南天の副業栽培
定價四〇錢　送料二錢
東京市日本橋區本町　博文館　振替東京二四〇番

世界文化史大系

堂々二十四巻・燦として輝く此内容を見よ

1	2	3	4	5	6	7	8	9	10	11	12
先史時代	太古東方諸國	古代支那及び印度	ギリシヤ民族の活躍	ローマの興亡	漢・魏・六朝時代	隋唐の盛世	回教諸國の興亡	宋元の隆替	中世歐洲諸國	文藝復興時代	宗教改革時代

13	14	15	16	17	18	19	20	21	22	23	24
近代國家興隆時代（上）	近代國家興隆時代（下）	フランス革命時代	十九世紀歐洲諸國（上）	十九世紀歐洲諸國（下）	明の興亡と西力東漸	清朝及び中華民國	アメリカ諸國の發展	大戰前の世界	世界大戰	大戰後の世界	現代の文化

書き換へられた世界の歴史
無慮一萬個の寫眞を配せる獨特の編輯

名實共に世界一家の時代となつて來た今日、歴史の觀方も亦大いに變らねばならない。本大系は此時代的要求に應ずべく、在來の東洋史西洋史の區別の如きは全然之を撤すると共に、一民族、一國家を本位とする在來の歴史的考察法は之を改め、政治史に偏せず、英雄偉人傳に墮せず、文化史的立場より眞に書き換へられた世界史として、現代の要求に適切なるものたらしむる。内容は飽くまで通俗平易を旨とし、弊社が前後五ケ年に亘り苦心蒐集した無慮一萬個の貴重なる寫眞を各頁に配し、讀んでも面白く見ても興味あり、彼是相對照して有史前よりの人類生活の一大トーキー映畵を見るの思ひあらしむる。世界的再認識の必要が叫ばれつゝある折柄、敢へて滿天下に推稱する。

監修者
帝國大學名譽教授 文學博士　白鳥庫吉
東京帝國大學教授 文學博士　村川堅固
國學院大學教授 文學博士　松井等
東北帝國大學教授 文學士　大類伸
京都帝國大學教授 文學博士　羽田亨
京都帝國大學教授 文學博士　時野谷常三郎
東京帝國大學教授 文學士　今井登志喜
東京帝國大學教授 文學士　和田清
東洋文庫主事 文學士　石田幹之助
京都帝國大學教授 文學博士　原隨園

内容の特徴
▽執筆者　各巻は責任監修者を定め、監修者は細目の立案、執筆者の選定をなし、執筆は一冊數名乃至十數名の人々が各其専門に從ひ、其得意とする項目の執筆をなすの方法によつたから、史學最新の研究は遺憾なく網羅される。
▽内容　歴史書といへば今日までは教科書若しくは參考書の如きもののみで、一般人には難解で通讀に堪へないものであつたが、本大系は記述は出來得るだけ平易に書き砕き、何人が讀んでも面白く興味あるものたらしめた。
▽寫眞　寫眞は五ケ年の日子と巨萬の費用を投じ全世界より蒐集したもので、史上著名な人物、事件、遺蹟、遺物、發掘物、偉人の肖像、歴史的名畫あり、一冊四百餘全二十四巻にては無慮一萬個を算し、一大歴史博物館の觀がある。
▽地圖　歴史上の事實を理解するに當時の地理的概念の必要なことはいふまでもない。依つて本大系は西洋史關係は村川堅固博士、東洋史關係は松井等教授が擔當し、最新の研究に基く精巧無比の彩色地圖數葉を挿入する。
▽印刷　本文は全頁百二十斤特漉アート・ペーパーを使用し、印刷は全部寫眞版印刷法によつたから、鮮明正確、實物を見るやうである。又特種寫眞は夥多な寫眞は三色版、グラヴイヤ版等の高級印刷を用ひ百花爛漫の觀がある。

内容見本
申込次第進呈す

申込略規
▼體裁　四六倍大版一冊三百五十頁以上　背皮、總クロース、天金函入豪華版
▼巻數　全二十四巻、豫約者のみに頒つ
▼入會金　申受け致しません
▼定價　一冊金參圓五十錢
▼豫約價　豫約期間中の申込は左記の通り割引き締切後は斷然定價に復す
　毎月拂（一冊）金二圓八十錢
　一時拂（全二十四冊）金六十圓也
▼送料　内地三十二錢、植民地七十二錢
▼申込　弊社又は全國各書店にて取扱ふ

申込〆切　十二月末日限り

第一回配本
大戰後の世界

實物全國各書店にあり　是非共御覽ください

執筆者
文學博士 村川堅固　東朝記者 大西齊
法學博士 芦田均　東大教授 田邊忠男
法學博士 神川彦松　法學博士 三枝茂智
法學博士 大山郁次郎　東朝記者 岸井壽郎
法學博士 米田實　（以上執筆順）

滿天下翹望の世界最近世史である。即ち講和會議に筆を起し、國際聯盟の發達、歐洲に於ける小民族國家の群立及之を中心とする獨、佛、伊、米等の關係の推移、米國の躍進、近東、中、南米に於ける變化を述べ、更に世界經濟恐慌の動向を檢討し、最近の世界經濟恐慌の經過を敍し、最後に支那に於ける政情の變化から、滿洲上海事變に及び、日本の聯盟脱退に筆を擱くもので、現下唯一の世界再認識の活資料として薦む。四六倍大版四百餘頁、地圖二葉、原色版數葉

（本篇に限り見本として分賣す）

東京市神田區錦町一ノ一九
新光社
振替東京四三二〇番　電話神田自二一二六至二一二九

無電王を迎へて 朗かなお茶の會

昨夕總督官邸で交驩

國際的珍客――無電王マルコニー侯夫妻のために、宇垣總督夫妻は廿五日午後五時から倭城臺の官邸で朗らかなお茶の會を催した、出席者は

主賓――マルコニー侯夫妻

案内役原東道氏

陪賓――天主教會ラリボ司教、英國總領事夫妻、ベンネット夫人、大倉商事出張所長久保信次郎氏、山田城大總長

主人側――宇垣總督夫妻、今井田政務總監夫妻、山本遞信局長、矢野秘書官夫妻、田中外事課長夫妻、松本京畿道知事、井上京城府尹等

主客合せて三十四名

半島民衆に代り 心から感謝

總督懇ろに挨拶

うちくつろいだ宇垣總督は

今回マルコニー侯爵閣下夫妻におかれましては遠路おいとひなく來朝下され、かつわが朝鮮半島にもお立寄り下さいましたことは私どもの最も喜びとするところでありますので、こゝに朝鮮半島の民衆に代りまして歡迎の辭を申述べることは私の最も光榮とするところであります、マルコニー侯爵閣下の發明すべき發明、殊に無線電信及びこれに伴ふ諸發明が世界文化と

人類福祉 の上にもたらした恩惠は實に測り知るべからざるほどでありまして、かくのごときことは前代夢想だも及ばなかつたところでありまして、われ／＼の生活觀念にも一大變化を來したのであります、わが半島におきましてもラヂオの使用によりその進歩發達の上にきはめて大なる繁榮をもたらしてゐるのであります、さらに社交機關に乏しくかつ日々の新聞により報道をさへ得ることの出來ない

寒村僻地 の人々、または全然交通の途絶されてゐる海島の人々にすら、世界やわが國の出來事を聽取することができるのであります、畏くもわが 天皇陛下におかれましては侯爵閣下の人類に對する御貢獻を嘉せられ勳一等旭日章を賜つたとうけたまはりまして、閣下に對し衷心よりおよろこび申上げる次第であります、この機會におきまして我々は

深く謝意 を表するとゝもに心からの祝意を表したいとおもふのであります、侯爵夫妻の朝鮮御滯在はまことに短時日でありますが、私は閣下夫妻が現在の朝鮮の姿を充分ごらんになり愉快なる印象をおみやげとせられんことを切望するとともに、私は閣下夫妻が御若年の頃よりはじめられた御事業を御繼續され人類福祉のために一層お働き下さることを望んで已みません、終りにのぞみ閣下夫妻の滿洲國その他東洋各國の御訪問が

有益且つ 愉快ならんことを切望するとともに、閣下の祖國とわが國との間にます／＼親密なる國際關係の結ばれんことをねがつてやまない次第であります

と挨拶を述べ、これに對し

半島文化への… 貢獻を知り

日本人の組織力を讃美す マルコニー侯の謝辭

今夜は私共夫妻のために斯く御叮重な閣下の御招待に預りまして、非常な光榮に存じます、日本については書物で少しく存じてをり、歐洲でお目にかゝつたお國の人たちにも聞き深い憧れをもつてみましたが、今實際に見てその美、その進歩發達、能力に滿ちた熱烈さ、その上日本人が如何に親切で叮嚀であるかをほんとうに知るを得ました、また 陛下には勳一等の旭日章を賜はり

無限の感激 にみちてゐます、私どもの讃辭は、まことに近いのですが、わづかの間に朝鮮において日本が如何に文化進歩のために貢獻したかを知つて驚き、一方日本人の組織力の豐かなことを理解して茶屋に堪へません、これから私共は滿洲國に參りますが、そこにも日本の大なる影響すなはち援助によつて沒落しかけた國民が再び向上發達しつゝある

實相を見る ことだらうと期待してゐます

と述べ更に宇垣總督のために健康を祝つて謝辭をはり、設けの席につきこの偉大なる科學最高の賓客を中心にほがらかな談笑を交へ六時半頃散會した

なごやかな集り

廿五日夕倭城臺の總督官邸において、向つて左よりマルコニー侯夫人、マルコニー侯、總督夫人、總監夫人、總督、ロイス英國領事夫人、總監

菱刈軍司令官 承德で語る

我軍の辛苦を知つて欲しい

【承德廿五日電通】初の熱河入りした菱刈軍司令官は齋藤を濟ましてから西部隊長以下の案内を受け承德離宮の諸所を見物し匪の罪に興がり『熱河』の語源となつた溫泉を口に含んで『ほう暖かいのう、今でも二十一度の溫さか』など感心した後、湯玉麟軍第二師で財政部長だつた匪佐僖の元邸宅をあてた部隊長の宿舍に入つたが、西部隊長は『これが私の邸宅です……あれが私の食堂です』と說明し、それが何れも二十疊敷位の室で三分の一だけ溫突、殘りが土間だから菱刈司令官は『ほほう大變な部屋ですな』と嘆聲を揚げ、漸くストーブの前に腰をおろして部隊の苦心を左の如く語つた

初めて熱河入りして唯驚いてゐるばかりだ、部隊長が困窮をあけてくれたのだが一日や二日ならまあ辛抱もよいとも思ふが、これが年中となつたら大變なことだ、人間一日廿四時間少しも變化がなかつたら山寺の和尙さんじやないが凡人のどうかになつてしまふね、かういふ不便を忍んで部隊長以下全員が國防第一線に起つてゐるといふ事はこりやあ日本の國民が一人殘らず知つて貰ひて欲しい

農林

要求が通られば 內政會議は無意義

農相あくまで復活を圖る

【東京電話】復活要求三千三百萬圓に對し僅か三百萬圓の査定を受けた農林省では廿五日省議を開き出淵主計課長をして深甚なる不滿を大藏當局に傳へしめ猛烈な再要求をなすことゝなつた、かくて後藤農相對高橋藏相の折衝結果如何は政府的に重視されるに至つたが結局齋藤首相の斡旋を見るのではないかと見られてゐる、右について後藤農相は廿五日左の如く強硬な態度を明らかにした

農林省の復活要求は農村振興上缺くべからざるもののみである、これに對する大藏省の想定の理由は財源難によるものとも思はれるが、實に農村情勢に對する認識を缺いでゐるのではないかと思はれる、殊に今回の復活要求項目は內政會議で提案した具體項目に含まれるもので、若しも農林省の要求が通らない位なら內政會議の前途は甚だ憂慮すべきものがある、大藏省に果して財力がないのか、適當の財源捻出法がないのか否かで問題はどこまで進むか知れない、農林省自分としてはこの問題に觸れたくない、殊に豫算が何等目鼻のつかない今日復活要求は內政會議の運命を左右する一段階の事業として他適實現を期する積りである

農村不安の 增大を叫ぶ

農林省の善處を促す 各府縣內務部長

【東京電話】廿五日の籾貯藏に對する各府縣內務部長會議において、籾貯藏關係打合せ終了後、各内務部長は農村の實情につき農林省と懇談したいとの要望があつたので、引續き午後三時から懇談會に入り午後五時散會したが各府縣からの出席者は

新聞の報道に依れば明年度の農林省豫算は全滅と見られてゐるが、これは地方民殊に農民に異常な衝動を與へるものである

と農村不安を增大しつゝある實情を說き農林省の善處を求めたが、これは時節柄注目されてゐる、即ち宮城、滋賀、愛知、兵庫、千葉、埼玉、大阪、山梨、三重、岐阜の諸府縣內務部長連に主務課長が主として意見を述べたが、これを要約すると左の如きものである

一、農村の景氣が好轉したといはれてゐるが、斯ることは地方實情の知らざるも甚しいものである、米價が安定し繭價が幾らか高かつたのでそれで好轉したといはれたのであるが、これは從來の負債の增大を防ぎ公租公課の滯納を減少せしめた以外、農村の經濟は何等好轉しない現狀である

一、斯かる情勢にある農村に光明を與へたものは昨年以來實施されてゐる時局匡救事業であるが明年度はこれを削減せんとしてゐるかに傳へられ、斯くては一度農村に光明を與へたものを忽ち逆轉せしむるものである、因つて時局匡救豫算は少くとも本年度の額を計上して貰はねば農民は失望せざるを得ぬ

一、國防費との關係から農村豫算が削減されるといふことについては、國防費と銃後の響きとは關聯するものである、然るに農村豫算が國防費の犧牲となるとすれば農村狀態は眞に國家の將來のために憂へざるを得ぬ狀態に陷るであらう

一、今春は繭價が高値にあつたため農村は幾分安堵した、然るに糸價の現狀は暴落を重ね蠶農家の現狀頗る不安である、依つてこの際是非とも蠶糸界の劃乎たる對策樹立の必要がある

農相を 鞭撻す

民政黨代表

【東京電話】民政黨では廿五日午後二時より本部に農政懇談會を開き農林省豫算問題につき協議の結果農業山林保險、貧民救濟土木事業、肥料對策、農村各種經營助成補助等で要する費用は極力復活せしむる必要あるといふに意見の一致を見たので、富田幸次郎、西村丹治郎、高橋守平の三氏を代表委員に擧げ當局を鞭撻せしむることに決し散會した、右三委員は同四時官邸に後藤農相を訪問、種々鞭撻する所あつたが農相は

農林省は海軍の補充計畫と同樣農村對策に關し一つの案を樹立したに拘らず、これを悉く削除するは農村の實情を考慮せぬ亂暴なことであるか、これが復活のためには大いに努力する積りである

と答へたので、一同これを諒として四時半辭去した、なほ廿七日には齋藤首相、高橋藏相を歷訪して同樣進言する筈である

日印會商好轉す

印度側にも誠意見ゆ

第八次私的會商の結果

【デリー廿五日聯合】印度側の申出により開かれることゝなつた第八次日印私的會商は、廿五日午前十時より日本代表の宿舍たるホテルで澤田代表とボア長官の會見が行はれた、兩氏は十二時まで約二時間半種々意見の交換を行つた席上ボア長官は愼重を期しその點につき詳細質問したいと前提して日本側の最終提案中不明の箇所を逐一質問し、これに對し澤田代表も前回の要求を撤回してその眞意を一層明確にし、日本政府の國內における苦しい立場をも述べて條理を盡した說明をなし、これをもつて容れなければ重大結果を招來することになるやも知れないと仄めかした

澤田代表が最も力を入れた點は品種別問題殊に晒は日本よりの輸入は近年二割にも達してゐるが、印度には見るべき成案なきに拘らずこれを八分に制限せんとするは産業保護法の精神に反するものであり、何のためかゝる制限をなさんとするか諒解に苦しむところである、このことは世界各國の等しく認めるところである、かくの如き頑然たる品種別を楯にしては到底圓滿なる取引は不可能である、この外の全部の項目については日本は忍び難きを忍んで大讓歩をなしたのであるから、この品種別を基礎として圓滿なる取引の出來るやう一割の融通性を認めることは是非必要である、これは決して不當なる要求ではないと力說した

これに對しボア長官は同主旨をよく諒解する旨答へ印度の憂へる點は現在の日本案によるときは短期間に大量の輸入をなすことゝなり、これによつて市場が攪亂されると云ふ點にあるやうである、從つてこの點に關し形を變へた代案を出して來るものと見られてゐるが、結局ボア長官はボンベイ、マドラス、カルカッタの當業者とデリーの當業者をも參加せしめて協議し廿八日に本會議を開き回答する旨を約して辭去した

これによつて見るも印度側にも充分誠意のあることは認められるわけで、日本案をそのまま受諾することはないとしても、日本側の意思を根本的に拒絕せんとする意思もなく、再び愼重考慮の上兩者の一致點を發見せんとするものの如く、依然會商の前途は有望視されるに至つた

印度側の最後案

各代表を招集して作成

【デリー廿五日聯合】印度商務長官ボア氏は廿五日澤田代表との私的會談において最大難點たる品種別割當問題につきボンベイ、マドラス、カルカッタ並にデリーの當業者を招き協議すべき旨言明したが、右に基き同長官は會談終了後直ちに前記當業者代表に對しデリーに參集するやう招請を發した、各代表は廿六日夜迄に全部デリーに到着するものである、斯くて印度政府は當業者の意見を聽取した上、最後案を作成し、廿八日の本會議で日本側に提示する段取りとなる模樣である

第一回官民懇談會

贊否兩論で態度決せず

今後は業者別に折衝

【東京電話】日印會商が終末を見れば引續き明年早々ロンドンにおける日英會商となるのであるが、商工省では廿五日午前同省會議室において人絹織物關係民間當業者を招致して日英會商に對する第一回官民懇談會を開催、本邦人絹業者の日英會商に對する態度につき協議を行ふ所あり、政府側より人絹業者に對し同會商に出席を慫慂したが、當業者側に於ては贊否兩論に分れその態度決するに至らず今後製糸機業、加工業、輸出當業者等各關係側別的會合を行つて態度を決定の上各個に政府當局に折衝することとなり同日はその儘散會した

昭和維新斷行へ

齋藤內閣の即時辭職と 超黨派內閣出現を望む

國體擁護國民大會

田中光顯翁も獅子吼す

【東京電話】昭和維新斷行に邁進しつゝあつた愛國主義七十二團體を包括する國體擁護聯合會は、更に非常時突破の國民的大會たりとし、國內は立錐の餘地なく、その盛況を廿五日正午より芝公園協調會館に開催、國體擁護國民大會は目的貫徹の一大魔手、凡そ一千の聽衆の歡呼裡に増田一悅氏司會のもとに開會、五百木良三氏を座長に推し議事に入り、滿場一致左の如き宣言決議をなし瀨尾榮太郎氏外五名の訪問委員は即時決議文を捧へ首相を訪問のため退場、續いて演說に入り、田中光顯翁は九十一歲の老軀を提げて壇上に立ち鶴翁の如き獅子吼をなし、國體擁護聯合會總代池田氏、東人有志代表樋口平、小林順一郎氏をはじめ關東有志、永井信吉氏その他法曹界ならびに中、小商工業者、遠く北海道關西から上京した有志および五・一五事件減刑請願人林逸郎氏ら交々立つて熱辯を揮ひさらに盛況裡に翠上萬歲を三唱し午後四時散會した

宣言 昭和維新の目的は皇國內外の庶政を一新し億兆皇道日本の確立にあり、これがため政黨財閥特權階級に瀕る資本の禍害を打破しもつて國民不安の根源を除去するとゝもに速かに內外庶政の革新を斷行し非常時國家の刷新をモットーとし、皇國の進路、人類和平の基礎を定むべし、齋藤內閣は拜命以來すでに一年有半に及ぶも政策施設共に何ら功績の認むべきものなく國民上下の信望を失墜し人心全く倦み、すなはち刻下非常時局を打開し正に來らんとする對外的危險線を突破する經綸、抱負は望むべからず、吾人は昭和維新斷行當初において先づ老朽、無能なる現內閣を引退せしめ待賢の出現により昭和維新の大業を遂成せんことを期す

決議 皇國內外の情勢に鑑み昭和維新を斷行し老朽無能の齋藤內閣は即時辭職すべし◇非常時局に處すべき超黨派內閣の出現を望む

マ侯

善政を誇る立派な博物館

灯の街を窓邊にみる……ホテルの一夜

來朝以來歡迎攻めに遭つて、すつかり疲れ切り僅の間も神經を休めることに專念のない無電王マルコニー侯夫妻は、廿五日朝入城後朝鮮神宮に參拜して近代文化都市の京城を俯瞰するなどめまぐるしい日程のうちに府內見物を終り、午後五時本府で初對面の宇垣總督に官邸のお茶の會に招かれ、總督から『金剛山』初め鮮內名勝地を紹介され日程の都合上遂に見ることの出來ぬ美に限りない憧れを殘してゐたが、貞洞の外人學校の生徒六十餘名たち、科學の偉人とお晝御飯が一緒に出來ると喜んでゐたのもあて外れとなつてすつかりしよげて了ひ、ローマ法王の姪といふ深い緣故から、半島最古の教會堂である明治町の天主公教會に禮拜などして歸つたマルコニー氏邸に夫人を見んものとホテルまで熱心に押しかけてゐた

× ×

ホツ、これは立派だ 素晴しいものだ

と夫人と一緒に賞めちぎり、熱心に館內を見物してから

秀吉侵寇圖にも注力を盡し博物館などには最も力を注いでゐる。朝鮮にかうした立派な博物館があることは最善を盡して政治が行はれてゐることを立證するものだ

と感服してゐた

× ×

あの偉大なムッソリーニは近代的事業の完成に身魂を打ち込み國民總動員の熱を發揮させてゐるが、決して古代の文化を忘れてゐない

秘苑の閑寂から動物園へ童心に立ち返つた侯夫妻は、珍しい朝鮮畫の『虎』や精巧な『ぬくて』などに打ち興じ市內に林立するアンテナに押へ切れぬ微笑みを浮べてゐた

× ×

かくて夕闇迫まる頃、ホテルに歸つたが、夜はしばし窓から明るい灯の町京城をしみじみ眺めて異國情緒にしたつてから、午後十時過寢室へ下關で贈られたニッポンの花束を枕べに朝鮮訪問第二夜の夢を結んだ

籾貯藏

獎勵、補償金 一千六百八十萬圓

なほ貯藏倉庫補償に約八百萬圓を交付す

【東京電話】內務部長會議に於て農林省側より發表された六百萬石の籾貯藏に對する貯藏獎勵の內容は左の如くである

▲獎勵金（單位千圓）

一、金利（月一石四錢）　二、八八〇

一、保險料（月一石六錢）　四、三二〇

一、運賃（一石十錢）　六〇〇

計　七、八〇〇

▲自減古米搭に對する補償金

（二石當り一圓五十錢）　九、〇〇〇

となり前記總額千六百八十萬圓であるが、なほ貯藏倉庫建設費に借入金に對する補償金として約八百萬圓を交付することゝなつてゐるが、その細目は建設、借入金等各都合につき決定を見ることゝなつてゐる

從つて貯藏獎勵總額は二千五百萬圓に達し、內五百萬圓は既に九年度一般豫算中に編入されてをり、殘り二千萬圓も追加豫算として要求することゝなる譯である

貯藏實施告示

【東京電話】籾六百萬石の貯藏は十二月一日より實施することゝなつたが、これが實行方針につき農林省では米穀貯藏獎勵規則に基き來週早々左の如き告示をなすことゝなり、左の如き內容を廿五日の籾貯藏會議に提示した

籾貯藏實施に關する告示

一、昭和八年產の籾に付貯藏を行ふ

一、籾貯藏の保管者は產業組合聯合會、農業倉庫業者、聯合倉庫業者、市町村農事實行組合外十八團體とす

一、籾貯藏の場所は農業倉庫、聯合農業倉庫又は地方長官の指定する倉庫業者たることを要す

一、籾貯藏は昭和八年十二月一日より之を開始す

東株配當

各局に內伺

【東京電話】東株の利益配當は先般施行された取引所稅整理案議可に際し、商工局の附けた條件に基き整理完了までは每期據置局の承認を要することゝなつてゐるので、阪西東株理事は廿五日商工省に阪取引課長を訪問し、當期利益配當案に對する當局の意向を內伺する所あつた、依つて商工省では廿七日首腦部會議を開き態度を決定の上東株にその意向を傳へる筈であるが、同日阪西常務理事の當局に提示し內伺せる案の內容は極秘に附されてゐる

東電社長に 小林氏昇格

【東京電話】東京電燈會社では廿五日午後二時から內幸町の本事務所に緊急重役會を開き、郷取締役會長兼社長は社長を辭任し、副社長小林一三氏が社長に昇格就任に正式決定した、なほ庶務部長常務取締役木川田利雄、工務部長常務取締役太刀川平治兩氏は常務を解かれ平取締役に、取締役の河西豐太郎氏は常務取締役の庶務部長に選任し、副社長の後任は置かぬことに決定した

大アジア青年 聯盟結成大會

來月新京で

【新京廿五日電通】アジア民族大同團結を期し、汎アジア青年會議の開催を目的とする大アジア青年聯盟の結成大會は愈々十二月中旬新京國務院の首都新京にて行はることゝなつた、本結成大會には日滿兩國のみならず支那、印度、比律賓、アフガニスタンの諸國の青年にも參加を求める筈である

北大總長は

高岡熊雄氏

【札幌電話】北大總長選擧は二十五日午後一時より北大中央講堂に於て行はれ結局農學部長高岡熊雄氏が當選した

大石正巳翁

容態憂慮さる

【東京電話】元農商務大臣大石正巳翁は急性胃カタルを病み千葉縣船形町の別莊に引籠り坂博士の手當を受けてゐたが、最近容態再び惡化し憂慮すべき狀態に陷つた

會

觀世流謠曲會 謠曲觀世流綾鼓會では秋季大會を廿六日午前十時より朝鮮神宮表參道御成町集會所で催す、一般の來聽を歡迎

▲素謠 老松、俊寬、忠度、井筒、三井寺、源氏供養、紅葉狩、小督、鞍馬天狗、羽衣、▲番外 七騎落、籠祇王、善知鳥、松蟲、小袖曾我

夕刊後市況

◇仁川期米引

	當	中	先
大	三・〇〇	――	三・〇四
七節	――	三・四	三・〇四

◇各地期米引

釜山	三、〇三	大阪	三、〇三
群山	三、〇八	木浦	三、〇八
仁川	三、一〇	下關	三、〇九
名古屋	三、〇八	金	三、〇三
熊本	三、〇四		

大阪最終氣配十七日（同志）

天地玄黃

滿洲につゞく水を見て、ブラッと日本に來たくなつたマルコニー侯、無線際にひろがる電波を見ては何處へ行きたくなる

◇ 豫算案をめぐつてのダンマリ劇、幕合がすこし長すぎる

◇ 世が世なら、今頃は正に歡樂境の秋

◇ それが神妙にも猫のごとくおとなしい

◇ 物理國境の大衝突、希ふらくばサラエボの銃聲たらしむるなかれ

◇ 田中光顯翁内閣打倒國民大會に出演、孫のやうなことをやる若やぎ方

新職業 靈感透熱療法

開祖

自身及家族の治療さもなる奏本是

難病 奏效顯著 一眼斷呪文な用ひず（絕對に機械電氣灸艾を使用せず）手の手掌から患部に出し特殊の感應放射で溫熱を與へれば不思議に炎以上の熱感を生ず（自由自在に行へば火傷は起らず）さなり資本を要せず自宅に居りながら獨習會得が出來無試驗開業し得

熊本市立田口通 靈感熱療法本部 年社

十六圓の資本で 五十圓以上儲かつたら

誠に面白くてやめられません。それに都會と田舍を問はず、何處の家庭へ持つて行つても「これはいゝね」といつてスグ買つて貰へる必需品であり而も一ヶ村を獨占して販賣出來る商品があります。新聞紙では詳しく説明出來ません、商人諸君は勿論お素人の方もお勤人の方も是非御購入でも、何か小資本で副業を始めたいとお考への方は「說明書送れ」と葉書で申込まれます。

東京麹町 双葉合名會社

此品一枚八十五円 金儲け

南本式編上仕機

自力更生ノ急先鋒

斷然群ヲ拔ク

業界ノ覇王

大阪市大正區千島町

發賣元 東洋企業會社

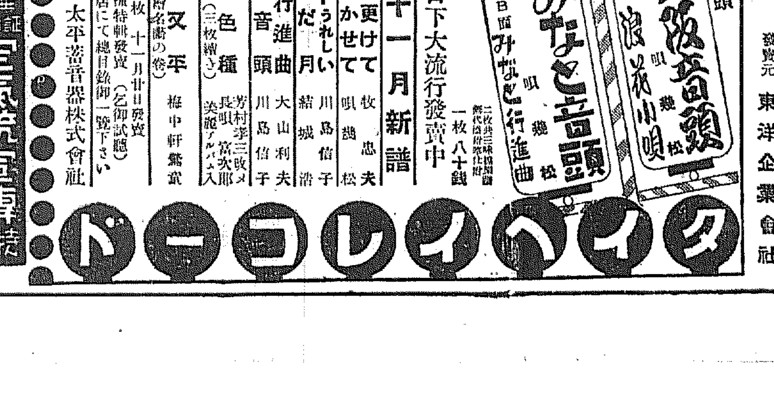

一枚八十錢

目下大流行發賣中

特選十一月新譜

流行歌 街の夜更けて 風にまかせて 唄 牧忠夫 川島信子

わたしやうれしい なみだ月 結城浩

高崎行進曲 高崎音頭 大山利夫 川島信子

長唄 秋の色種（三枚續き） 芳村孝三郎 長唄宮次郎 美鮨ナルバム入

浪花節 吃の又平（大津絵名物の卷） 梅中軒鶯童

全發賣 五十枚 十一月廿日發賣

其他名曲各種特輯發賣（乞御試聽）

全國蓄音器店にて總目錄御一覽下さい

西宮市 太平蓄音器株式會社

タイヘイレコード

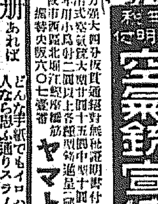

空氣銃宣傳特賣

正札 新型 性能證明書付 最高級 五十五連發 十五連發 少年用 小鳥射ち 大阪市西區北堀江 ヤマト商會

空前の寶典

本書は著者が多年苦心研究の結果完成せる名著にして實に理想的の手紙が作れる

本書一冊あれば どんな手紙でもイロハさへ讀めさへする人なら思ふ通りスラ／＼と書ける

定價一圓八十錢 特價 送料八錢

大阪市東淀川區 國民書院

專賣特許 器械専用

日本灸

本療法の原理方法治驗例講習の會則等三錢切手十枚で送る

短期講習 本會の講習生は無試驗開業が出來る

官公吏・會社員・僧侶其他の退職者は來れ

京都市川端通二條南入

日本灸專門學院

社説 文明の沒落

有閑マダムの桃色遊戯――それは正に危ない火遊びである。ブル文士の醜聞、亂脈エロ、それは正に時代の轉換期を暗示する。彼等の言動は世既にこれを知り、たゞそれが遺憾の有閑マダムやブル文士の召喚沙汰となつて、公然世に曝露されただけのことである。吾人は今こゝに彼等の言動について批判することをせぬ。それよりも國家的に社會的に重大なる問題が存するからである。

◇

國家國民の歴史を通覽すれば、その間に盛衰興亡の跡が遡つてゐる。特に隆盛を極めたる時代の興亡そのものには、非常なる興味が惹かれる。而して、如何なる隆盛なる時代も、盛大なる國家も、その興るに當つては素樸より興り、その亡びるに當つては、淫蕩の中に墜滅して行つた。これをギリシヤに見る、これをローマに見るのである。その燦然たる文明は、實に美術と音樂と文學と酒と女と賭の中に墜滅して行つたのである。

◇

これを日本の歴史について見る時、平家の榮華は如何にして亡びたか。女と歌と酒ではなかつたか。平家は如何にして亡びたか。矢張り同じことである。三百年の驕りを恣にした德川はどうであつたか。矢つ張り酒と女と賭と風流ではなかつたか。如何なる文明も、その上りつめるところは、享樂の世界であり、酒であり、賭であり、女であり、風流である。これが最も危ない時機である。國家として警戒すべきはこれである。

◇

關東大震災直前の日本は、正にこの危機に面してゐた。然るに、天は大震大火災を以てこれを警告した。ところが、大震災後、東京の復興成る頃よりして、再び淫蕩の風が擡頭して來た。カフエ、ダンス、麻雀、八八、ゴルフ、レヴユー、ジヤズ音樂、等々々、凡そ享樂といふ享樂生活は、上りつめられるだけ上りつめて來た。そこに反感の萌頭もほの見え初めた。時代は轉換の相を顯し來つた。

◇

そこに滿洲事變である。そこに五・一五事件である。そこに國際聯盟脫退である。政黨は揺ぎ出した。人心は不安に驅られ出した。しかも此の間にあつて、彼等有閑者流は、勝手氣まゝなエロメートルを上げて酒々然としてゐる。それに對して世は顰ひを挾まぬ。かくては何處に非常時があり、何處に精神作興の運動の效果ありやといはねばならぬ。正にこれ文明沒落の前兆ではないか。

◇

これ大警戒を要する。我等の眼前には、罪惡すべき如何なる條件も横たはつてゐない。非常時內閣と稱するもの、その名ばかりであつて、彼等鎖々としてその地位に戀々、策なく、術なく、醉つ丸すらない。徒らに身邊の冥利に汲々とし、毅然として所信を行ふの勇氣もない。(但しその所信の持合せがないのだ)此徒、今日の時艱を通觀して果して何をなし得るか、今眼前にさらけ出されたる、有閑マダム、有閑男子、有閑階級の徒の放縱に對してすら、恐らく爲すべき術を知らないであらう。此の大切なる時機に際しては、國民大衆の監督一番こそ唯一の希望である。

京城の刑務所で 高級青磁燒完成
民業を壓迫すると早くも反對の聲

刑務所の囚人が陶器の中でも最も難かしい製作技術を要すると謂れる青磁燒を見事に作り上げたといふ話――京城刑務所では窯業に經驗のある囚人達の希望のまゝ、全南康津郡鼠老產の土を取寄せて、青磁燒きを試作さしてみたところ苦心努力の末遂に最近に至り殆んど完成品に近いものを造り上げた、しかも値段は極めて安く市價の三分の一位で出來るといふので評判になつて居る。青磁燒きには三種あつて一番良いのが紺と云ひ、次は天龍、一番下位の品が七宮となつて居るが、刑務所では既に天龍や七宮はとつくの昔に仕上げてゐたものが最近に至つて囚人自身の手で、技術の最も難しい最上等の紺を作り上げるやうになつたといふのだから素晴らしい。しかも刑務所の作業係には、此の青磁燒の指導者は居らなかつた、囚人の中に一人此の技術を多少心得てゐる者があつたので、之を多數囚人の手引き役として他の囚人は習ひ込ましめたのが、圖らずも今回の最高級の陶器品を生ましめるまでになつたのである。ところが、こゝに一つ困つた問題が起つた。それは囚人の窯業其他木工作品などの技術の向上と相關聯したもので近來の様に囚人の作業技術がめきめきと向上し、木工陶器等の製品をどしどし市中に安價で賣出されては民業を壓迫する結果を生ずるといふ議論が出てきたことである。大邱では一部業者間で物議を生じ刑務所に向け抗議を持込んだ事もある。今回の如く高級陶器が刑務所で製作される様になり市價の三分の一位で賣出されるのではまた問題を起しはせぬかと刑務所側では今から頭痛に病んで居る之を刑務當局に聞くと、刑務所が作業係を設け、囚人各自の能力に應じた技術を習得せしめ、その製品を賣つて居るのは、一は囚人をして出所後生業に就かしめて生活を安定せしめ、邪道に陷入らしめざる樣にする爲の方策であり、一方囚人をして貯金せしむると共に刑務所の乏しい經費を補ふためにやつて居るものである。刑務所は決して生產官廳でないから民業壓迫といふやうな抗議は當らぬ。刑務所の生產品は事實民業のものより多く市價に比べて安く供給して居るからして、一部當業者にとつては多少脅威を感ずる事もあらうけれども、刑務所としては販路を一部の方面に限定したりして成る可く民業とカチ合はぬ方針を採つて居るから斷として喋はねばならぬ。それに生產高なども未だ民業壓迫といふやうな大きい數字に上つて居らぬと云つて居るが、囚人の勞働力を善導して囚人自身の將來のために酬つてゐる、囚人の作業能力指導が成功して、それが民間の當業者をして顰蹙の種とせられるやうになつて來たことは、皮肉でもあり、また注目すべき一現象でもある

〃滿鐵の改組問題〃(三)
解躰論爭の中心點

問ふまでもなく、今回の改革の主眼は滿鐵の改革でなくして、各部門の事業をより以上に擴充し且つ此の目的に副ふため資本吸收に便宜な形態とするにある筈だ。軍部も此點を力說してゐる。ところが、特務部案によれば、事實上バラバラに解體するだけで各部門の事業と均齊な發展は望まれず、資力を伴はないホールヂングカンパニーでは投資の媒體としての機能を發揮し得ないといふことを、滿鐵社內には憂慮してゐる乃ち滿鐵社內には特殊會社に鐵道運輸を經營せしめて之を親會社とし、他はそれぞれ分立せしむるが適當であるとの意見がある。又昭和四年の山本總裁の案を回想して、之が安當であると主張する向きもあり、滿鐵方面の實業界では滿鐵を鐵道と炭礦だけを經營せしめて他の會社の親會社として置けば收めてホールヂングカンパニーなどを作る必要はない、今までの滿鐵自體一大ホールヂングカンパニーではないかとの意見が多い。又拓務省、關東廳方面では滿鐵の解體を主眼とすることは徒らに動搖多くして效果少いのであるから、滿鐵の組織を分つて鐵道運輸及炭礦と、他の各產業部門を總て綜合したるものとの二大系統に區分し、別に經理及監事を管む組織を設けこの三大組織によつて事業の連絡統制を圖り綜裁の諮問機關として評議員を組織するが至當であるとの說が有力である。要するに、軍部案の所謂 解體は、滿鐵及び傍系事業に對して全面的に經濟的信用を損はしめ、資金吸收の目的に反するのみならず、主張者が常に力說する經濟統制の上からも逆の結果を招くであらうとの懸念が多いのであつて、此の實際的反對論に對しては、軍部も眞向から反駁するに相當困難を感ずるものと思はれる

耐震力のある煉瓦

煉瓦の建物は關東大震災に於ける結果から考へて見ても大體鐵筋コンクリートのものに較べて著しく弱いものだと云ふ事に相場付けられて居るが、此の弱點を防がうと云ふ目的で、煉瓦の周圍に八番線位の針金を卷き付けることを考案した人がある、これによると煉瓦の周圍に下方と上方と後方の三方に針金を出して積上げる際に目地のモルタルの間に針金が置かれるやうにするものでお互の連絡が從來よりも強く支へられ強度は著しく強くなると云ふのである

△△△伯林から△△△
江崎 [illegible]人

日本人の舞踊家が伯林で演舞して大成功した嬉しいこと。時は十月廿六日夜八時より、場所はバツハ・ザールに於て舞踊家は江口隆哉氏及其の夫人操様でありました、御二人共獨逸に來て二年間舞踊の勉強及見學を積まれ、日本に歸る前に大舞臺をして公開されたものであります。日本人の舞踊である故そう入場者もなく在伯の日本人及其知己の獨逸人で精々三百か四百名位だらうと思つて入つて見ましたら仲々そうでない、千人以上の大入りでしたでせう、この事が私共に嬉しかつたのみならず、舞踊が第一から第十迄全部拍手喝采され、殊に操夫人の獨舞『タンゴ』などはアンコールが湧き(此のアンコールは日本人より寧ろ獨逸人側の樣でした)とう〳〵二度踊られました、又最後に二人で踊られた『田園の春』といふので、日本の田舍の盆踊の樣なものを舞踊化したのを演ぜられましたが、これも相當の拍手でした。操夫人は田舍娘の服裝、隆哉氏は法被を着て踊られました。伯林の沢山の新聞に批評が出て『スケッチ』されて居ましたが、皆この踊りでした。獨逸人にはこんなのが珍らしく又『スケッチ』化するのに好い題と見えます江口氏夫妻は此度後東京をも訪問して舞踊をやりたいといふて居られます(十一月七日)

近代朝鮮の横顔
長風山人

(15) 日清戰爭の序幕(上)

親日黨の掃蕩 老人黨會合に於て日本の强硬方針は判明した朝鮮政府は最早日清交涉を以て此非常時局を支ゆるとは不可能なりと知つた、日清兩國の形勢は最早緩和するの方策は盡きた 只だ支那自ら牙山より撤回する外は戰爭を避くべき道は無くなつた 閔族中には早くも日本親近の政客を招聘して一家安全一族無事を謀るに吸々とした、重なる閔氏は京城を脫して地方に去るものもある 閔泳駿は當時虐政者の標本であつた。金玉均の友人中には彼を殺戮して上海の怨を報ゆべしと暗殺を企てたものもあつた。王宮は動搖して恐誠を遑くするものなく只だ身と家の安全を圖るものばかり、京城の關門には避難を請する外は何事も無かつた 閔泳駿は先づ日本に使した金嘉鎭を招き、日本との和好を計らしめた、竹洞通義洞に集合せる血氣の壯士等は閔族を屠り、甲申政變の怨を雪ぜよ、八道の百姓に代つて閔族を極刑に處すべしと叫び・其等の獻策奔走は日本公使館を動かし、日支の葛藤はソツチ除けに先づ彼等の私怨と私鬪の清算を急ぐの有様であつた 十六日の使臣會議は袁世凱最終の獨斷であつたが、英國提唱の局外中立地帶說も破れ、十七日ロシア公使の歸着によつて支那一流の列國共同作戰の支那擁護策も敗却したれば、袁世凱は十八日未明恰も逸客の如く變裝し、女客となつて仁川に逃れ去つた 支那は朝鮮の堤防であつた、その代表者袁世凱の脫出は、朝鮮の事大根性を全く失望せしめた、日本に對して揭々として留るべき大國の代表者が日本を怖れ、日本に臨れ、その悄然として落ち行くを見て、日本の氣勢は俄然として揚がり、支那の權威は突如と失墜した袁世凱脫出の風評傳はるや、日淸の兵火は忽ち起るべきを想像せしめた、市民の避難するもの東大門より、西大門より車馬絡繹男女手を引き、雲霞の如くに避難する光景は慘然たりけだ 七月十八日夕刻日本公使は朝鮮政府に三ケ條を要求した曰く

(一)韓廷は條約に因り宜く日本兵の陣營を修築すべし

(二)韓廷は己に獨立國たり宜く淸兵をして韓土を去らしめ以て其實を證すべし

(三)現行淸韓條約は獨立國の旨に反す速に之を破棄すべし

そしてその決答期を七月二十二日午後十二時とした 三條共に朝鮮政府に於て不可能事であらうことは承知であつた、去り作ら日本軍が支那軍をうつべき道路は先づこの地點より出發する外はない。日支戰役の序幕は斯くして開かれた この氣を見た改革派は忽ちに天に登るの思ひをなし竹洞趙義淵等の一派を中心とした一團は直に

(一)日本兵を以て王宮を護ること

(二)王妃閔氏を廢すること

(三)大院君をして攝政たらしむること

この三策は當時の形勢に於ては至當と思はしめた 日本の勢力が京城を壓倒した好機會に日本軍隊によつて王宮を護ること、甲申政變以來日本勢力の驅逐者、開化黨を彈壓した張本人、我韓民族の源泉であつた王妃を廢すること そして政局の中心を大院君に定めやうとしたことは不思議ではなかつた 彼等の要求は政權の移動を計る自然の要求であつた

マンガのページ

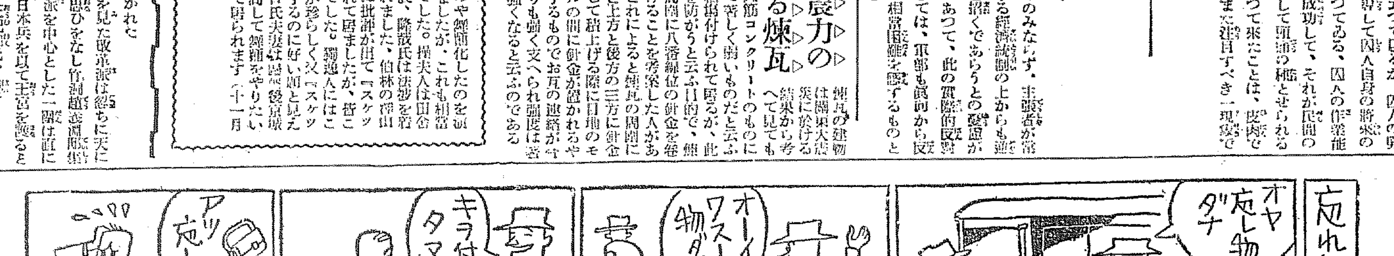

パンク!!
川原久仁於

飲み歩いての歸途
『何ツ、パンク!? しまつた!女房の奴、パンクしたつていふ電話を忘れてゐた!』

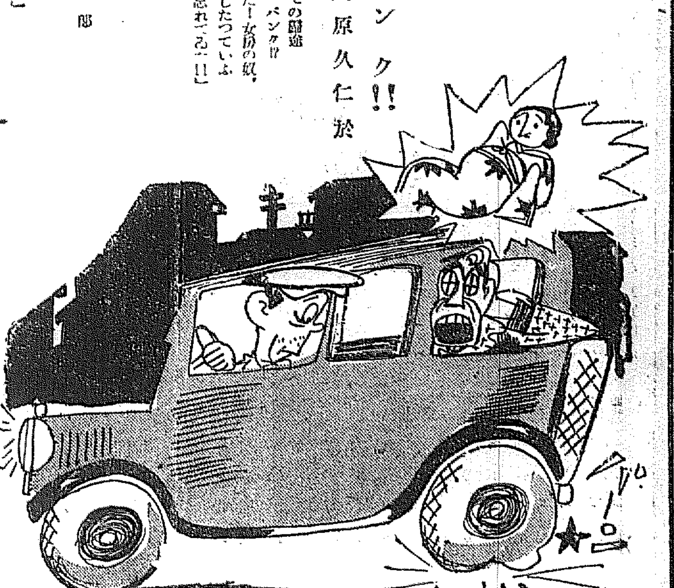

なる程その筈
弓田宇左郎

『坊やは、ほんたうに今日は、おとなだこと。』

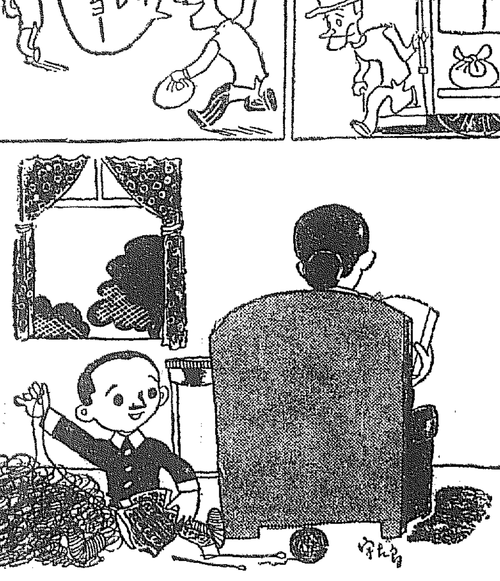

雪を待つ人々
森田監

一方は腹へらし、一方はめしを待つために――。

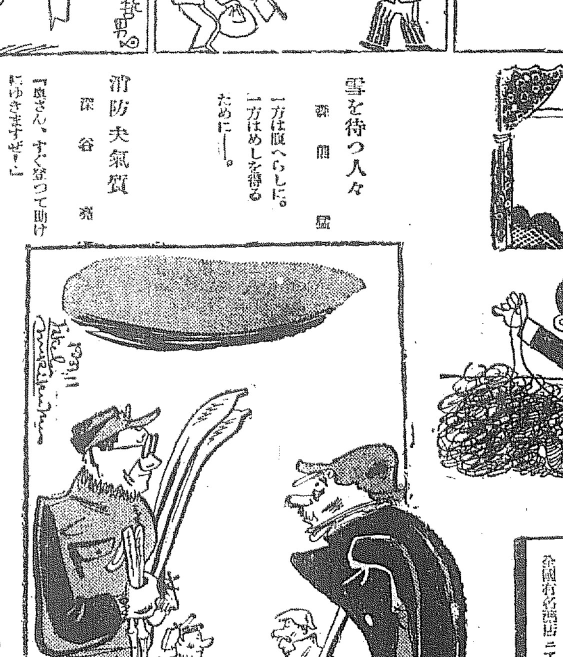

消防夫氣質

『頭さん、すぐ登つて助けにゆきますぜ!』

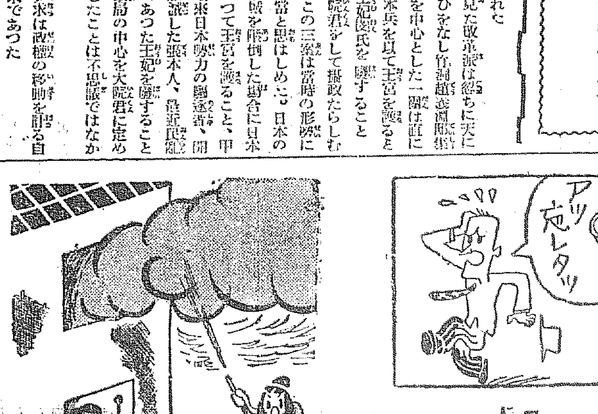

劍道師範の獵
田代秀

「ソラ!お面一本」

映畫脚本『潮鳴る半島』改題 東亞をめぐる愛 (一)

馬場明原作
中西伊之助補作脚色
武田譲畫

眼鏡の中より關釜連絡船の雄姿(F・I)甲板上より釜山港、その附近のシーン(F・S)朝鮮半島の地圖、線が船の航路を傳つて釜山港を示す

恭吉(背びた學生服・鳥打)白英(朝鮮服)讓一(背廣服)禮子(和服)が甲板上に立つて彼方此方を眺めてゐる。

禮子の婿となるべき青野恭吉は大陸家より學資を供給されて今年帝大の法科を優等で卒業した。

そして恭吉は實弟讓一、實妹禮子、同じく大陸家の供給生である朝鮮人少女――彼の愛人である白英等と共に初めて朝鮮の山河を眺むるのであつた。

波の上に鷗、羽飛ぶ。それを眺むる白英のさびしい顏(C・U)顯しき愛人となつかしき故郷へ歸る白英の胸にし切なき惱みはあつた。

恭吉、白英の肩に手をかける

『郞さん、君はまだ僕を疑つてゐるんだね。……僕が財產と結婚する樣な男だと思つてゐるのかい?……』

白英顏を擁ふ。恭吉顏を寄せてなぐさめる。客室の窓からそつとのぞく顏。

船客二人彼方から散歩して來る。二人はなれる。

讓一と禮子、――舷側に凭れて眺める。漁船、褐色の島と青空のスカイライン。鷗。大空。(F・S)

『まあ、何んて素晴しい景色なんでせう!空をごらんなさいな、雨ばかり降つてゐる內地やと、とても見られないわ』

空を仰ぐ二人。

『なんだね、こゝまで來るともう大陸氣分だ。人間が大陸的な氣分になるよ。元氣なんかどつかへフツ飛んじまあ。ハツ、ハ、ハ』

愉快に笑ふ讓一。(C・U)讓一、大手をひろげて、深呼吸をする。背後で二人の容子を見てニヤリニヤリしてゐる一人の船客の横顏に手が當る。船客眼を白黒してたふれる。二人あわてる。

恭吉と白英――恭吉『名勝案內記』を出して眺める。

『僕は早く慶州を見たいんだ。新羅さんのやうな女性をうんだ民族古代藝術を研究したいんだ。それから金剛山と平壤の牡丹臺へ往きたいんだ』

白英はゝ笑む。

『まあそんなに彼地も此地もですの』

恭吉、朝鮮地圖を出す。全面に一ぱい往くべき場所にマークがベタベタとつけてある。

白英覗く。

『この通り……僕は一生涯かゝつて朝鮮を巡禮するつもりだよ。朝鮮は古代東洋文化の誕だからね……』

ボーイ、二人の背後を通る。恭吉よび留める。

『ボーイさん、この船に連絡する汽車で慶州へ行きたいんだが、時間の都合はどうだらうね?』

ボーイ、ポケットから時間表を出す。

朝鮮地圖―釜山驛より鐵道線を傳つて線が慶州を示す―線路から釜山を示した時『午前八時着』と現れ、次に『午前九時十分發大邱行』―『大邱着』―『午後十二時十五分發慶州行』―線は慶州に停る―『午後二時五十五分慶州着』

恭吉、ボーイに禮を云ふ。

『やあ、有難う』

ボーイ時間表をポケットに入れながら

『どういたしまして――丁度御都合がよろしうございます。あちらで御一泊になつても、またすぐお引返しになつても列車は連絡いたします』

白英、心配さうな顏をする

『あなた、一先づ京城へおかへりにならなくてはあちらの方が妙に思ひますわ』

恭吉の苦惱に充ちた顏

『郞さん、僕は一分でも一秒でも大陸家の人達の空氣の中にゐたくないんだ。その理由は僕はだれにもいひたくない。僕が朝鮮に來たのは、郞さんがかへりたいといふからだ……』

恭吉と白英、さびしく甲板上に立つ。

『他人から學資を出して貰つてゐる悲哀は、郞さんだつて味はつてゐる筈だ……』

小鳥を飼つて遊ぶ人。鷄に餌をやる人。

『人間は小鳥や鷄とは異ふからね……』

鷗、ヒラ〳〵と空や海をとぶ。

『僕等もあのやうになつてみたい……』

京日特撰棋戰(四)

平手
先六段 池田卯八(東京)
六段 來代吉三郎(高知)

(圖は五九金迄)

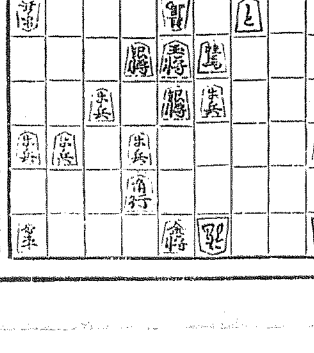

▽池田 持駒 歩
▲來代 持駒 角桂香歩四

△三八龍 ▲三五歩 △六八龍 ▲同 金 △八八角 ▲七七桂
△七九角成 ▲六九香 △七八金 ▲三一龍 △七七金 ▲三一龍
△六八金 ▲四一龍 △六九金 ▲四四玉 △四六馬 △五一銀
△五一歩 ▲六一銀

自評△池田六八龍の所四五香と指す手もあるが其場合龍に八六香八二銀四五歩と香を取られつぎ香飲みに指される手があるので六八龍と指した

▲來代 六九香は八六香六八馬四一龍四六馬四四玉八二銀三一龍と指す手筋もあるがよい將棋故六九香と堅く指した

▲來代 四四玉は鬪い指し方で此所は五二金四六馬なれば四四玉と指し五一歩なれば六一銀同金四三角六二金打八六香と攻める方が手筋であつた

北鮮版

朗らかな端川よ
咸南とところぐ …素足の私の旅日記…(1)
咸興支局 S・M・M生

久し振りの地方巡禮デス。支局員のK君・M君等に大部分を委託して夫子自らはお地掛がために努めたこと二三年は殆んど地方巡禮の味も辛さも忘れ果てた恰好の僕だつたが幸にして無難に過し得た所以のものは一に全く地方官民諸賢平たく言へばお得意さんの絶大な庇護の賜と深甚の敬意と感謝を捧げとつたデスが近ごろおあひずるほどの地方人士から「たまには出てこいよ、すつかり御無沙汰ぢやないか」なんてアヂられるデス。そこで隠忍多年?甲羅も結構乾上つたので漸々の潮風や與地國境の空に久し振りにシッポリ濡れよう今度の旅デス

ところが僕大損気の小さい懐へ僕の日程が秩原さん(咸南知事)の國境巡視に追突される傷ましき兆候を呈したデス。即ち僕十五日に咸興を立てば秩原大守は十七日ツルスピードで僕を追撃する。世間様には何の痛さ痒さを感ぜしめぬ?道でも僕自身に取つて見れば咸興の廚妓はんやお女郎に吹く春風は櫻主掛主に『時雨ハラ〳〵』秋の風の感あるが如き重大事故です。おるにでずな機を見るに敏なる僕あざやかに轉向したデス、赤から白への如くあざやかに山から海へ轉向したデス

利原鐵山 十六日朝、寵ぢやないステッキをあげてひんがしを指した僕は先づ利原鐵山巡禮に第一歩を印したデス。利原鐵山も有望に入つたらしいデス。ファシヨだ、非常時だ、國際戰局の急迫だ、三六年は近い……他伏戰爭か?の鐵屋さんがニンマリするのも無理からぬ世相ではあるデス八幡、三菱巡りへの今年の契約數量十二萬噸は近くほり遂して增産の快報を待つばかり『來年は廿萬瓩は確でせう』と富部さんが太鼓判をおしたデス。何しろ鐵山―遮湖間に十一キロ六の專用鐵道?を持ち遮湖港頭にはビンデイングの仲組みたいな何とか式機械をエレキ仕掛で運轉するバケッが三千瓩級の船なら一日半のスピードで直接本船の腹に鑛石を流し込む便利な仕掛けの鐵山デス。

端川 端川といふ恐ろしい郡があつたデスネ、今から三四年前の初夏ワッショイ〳〵白衣の大衆が郡廳、警察を襲撃した揚句は地獄ゆき罪科ゆき實に盛大を極めた僕だおかないから暫く御遠慮申し上げて居つたデス、今度素走りの旅日誌今日此頃ニンマリ微笑む誠に結構な御降服と謹び申し上げ奉るデス

は先づ贊頭『オヤ』つて譯デス。山のてつぺん、茨の頭、いとも朗らかなる日本音樂の一種、チクゼンビワなるものに日ふ處の『吹く潮風に…』日の丸の旗です。由來端川邑信は自力更生の一本槍です、僕新聞記者なるが故に殊もマジメに之をお取次はしつゝあつたもの〻其の實『いやに宣傳ずきの厄介ものだなあ』位にしか解釋せずいさゝかケイベツしながらオチコウチンのつもりでつとめてゐたデス、それが此の風景、しかも郡廳に出頭すれば郡示に曰く

十二時、森林木農部調査授與式

森林組合が氣に喰はずに白衣の大衆がワッショイ〳〵押しかけた端川で山や炭の品評會、郡守の李選竇さんが善と惡とは裏表ですからネ…とケンソンする位に、加崎さんが功勞記章にありつき也表現物を稼ぎも一つおまけに鄭水さんが朝鮮の教化に藥滌するまでにあざやかな轉向・更生の實を見せた端川郡ではあつたデス

泣きの涙の二萬坪
昭和製鋼の思惑の遺物
はたして新義州に無償讓渡か
富永さん府尹と會見

【新義州】國境にセンセーションを捲き起した昭和製鋼所問題が既に新義州府側の二萬坪の空地整理につき論議やかましき折柄昭和製鋼所專務富永理事は突如廿二日來新、村上府尹と會見した、その内容は陽略に附されてゐるが富永氏の來新は……

昭和製鋼所の新義州設置が有力視されてゐた當時奉天興業公司專務取締役吉植庄一郎氏の手によつて新義州府から買收した前記驛前二萬坪の整理にあるといはれてゐる、同土地はかつて昭和製鋼所期成同盟會が新義州に設置運動のため莫大な資金を投じ遂に所期の目的を遂し得なかつたので多田榮吉氏の提唱によりその代償として無償提供方を交渉中であつたものである

しかしてこれが富永氏の來新により果して無償讓渡に解決するかどうか注目されてゐる

國境股にすり横行
郵便局に出沒

【安東縣】年の瀨の急テンポと共にコソ泥、スリが横行しだした、被害は連日安東署にも込まれてゐるが最近同事件が頻發し安東市中にスリの常習犯人潜入し廿三日市内四番通り増田某氏は安東郵便局で現金七十餘圓をスリとられ又翌廿四日朝一柳某氏は同じく郵便局で現金一百餘圓をスリとられた外廿四日には市内四番通り五丁目永井某方にコソ泥侵入しオーバー洋服、靴等を盗つたので、司法係では市内に徘徊する浮浪者狩を行ふとともに一般の戸締りの注意を促がし鎭義山郵便局のスリ事件は例の新義州郵便局に出没したスリと手口が似てゐるので同一犯人が鴨綠江を股にかけて荒してゐるものらしい

江原の秋繭
四十一萬圓 七割の增加

【春川】江原道の秋蠶繭の販賣石數は産繭豫想額三三、〇〇四石の八割三分に達し前年に比し僅に於て八四五八石(八割增)價格に於て一六四、三三六圓(七割增)多いが一斗平均二圓十五錢で前年に比し十六錢安となつてゐる即ち本秋取引總數量は一九、一一九石で買額二六、一五錢の總額は四十一萬二百五十七圓といふさすがは豐土國らしい收穫である各郡別は左の通り

	取引石數	總額
春川	一,八九九	四一,一二八
麟蹄	一,七五七	四〇,四三一
楊口	一,四四〇	三一,三三一
淮陽	一九六	四,三三〇
通川	九八	二,一八九
高城	二六八	六,〇三六
襄陽	八八六	一九,四〇四
江陵	六四四	一三,八二一
三陟	六六四	一四,四四三
蔚珍	一一三	二,六〇七
旌善	六八〇	一四,二四二
平昌	一,〇四九	二二,八九一
寧越	六九六	一四,五四五
原州	一,四四八	三一,〇四八
横城	一,九六六	四二,九〇七
洪川	一,一六九	二六,一二四
華川	八四四	一八,一四四
金化	六四〇	一四,三一七
鐵原	八〇	一,八三〇
平康	一九三	四,一九三
伊川	一六六	三,六三五

落ち籾拾へば命も拾ふ―米の港の異風景

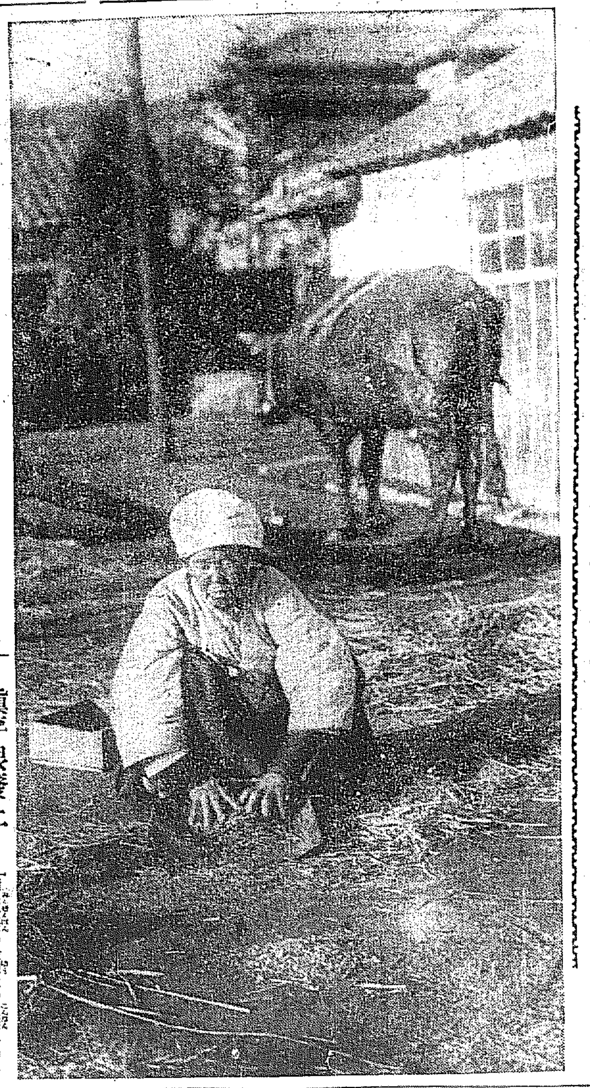

鴨江鐵橋の自動車はお斷り
事故の頻發から 署長さんのご布令

【新義州特電】中村新義州警察署長は鴨綠江鐵橋の自動車通行が多くなり鐵橋上での自動車事故頻發に鑑み公務員以外は絕對に自動車の交通を禁止する規則により兩地の各官署に對し正規の手續きを踏むやう通達する所あつたが右は官廳の自動車が私用に使用されるもの多く民間側の非難があるので注目されてゐる

會寧圖書館の開館式

【會寧】澁谷義二郎、宮木勝彌兩氏の寄附で完成した會寧圖書館の開館式は二十三日午後一時から邑事務所樓上で地元官民多數出席し盛大に開館、會寧邑長の挨拶についで野口技手の工事報告があり澁谷、宮木兩氏に感謝狀を贈呈し山本府圖書館長の祝辭で閉式、閲覽の後、茶菓の饗應があつて同二時半散會した

開館時間=自四月一日至十月三十一日自午後一時至午後十時、自十一月一日至三月三十一日午後一時至午後九時

休日=四大節、六月一日その他祝祭日及日曜は午前九時から午後五時まで

閲覽料=一回金一錢

會寧の火事

【會寧】去る二十二日午後八時半から會寧營林署の勞働者の勞務所、日本工業の物置から發火、建物全部を燒失、同九時すぎ鎭火した、原因その他目下警察で取調べ中、損害は一萬圓内外の見込みであると

人妻を誘拐
酌婦に賣り飛ばす 安州の惡人夫檢擧

【安州】安州白建仁里李錫黃(三〇)は本年八月頃から平北熙川郡南面の工事に出稼ぎ中、同面金興の二女金永化(二〇)を誘ひ出し去る十五日安州に連れ出し酌婦に賣り飛ばしたが偶々同里の金春弘が同女と同郷の關係から誘拐がばれ、李錫黃は更に自分の妻の妹に當るハルピン道裡で妓樓を營んでゐる吳有義を呼び寄せ共謀してハルピンに連れ行くべく去る十九日同女を說き伏せてゐたところ安州警察署に探知され田一洞の所で檢擧され目下同署で取調べ中、女も安州署で保護中

江岸警備線
監視所增設 ところに緊張

【新義州】平北國境部では萬一に備ふべく江岸警備の徹底を計畫中國境では監視所を新設し更に國境の補助機關として相當の效果をあげてゐる自衛團を訓練する等遺憾なきを期してゐる

密告した男をなぐり殺す
金が仇の喧嘩から ―土城白晝の慘劇―

【沙里院】鳳山郡土城面住村里趙鳳官(二九)は二十二日午後二時頃附近の李錫善(三〇)と喧嘩を始め李を毆り殺して逃走したので沙里院署では直に犯人を搜査中馬洞で逮捕し被害者の死體は二十三日非上公醫の執刀で解剖したが肋骨十二枚を折れ肋膜は破裂して居た喧嘩の原因は加害者が自己所有の林野に濫伐して借金してゐたのを返濟できず、其の林野の立木を盗伐した事を被害者が密告したのを根に持ち其の復讐の爲め兇行に出たものである

飛潑島の菩提樹
公園に移植

【鎭南浦】幾多のローマンスを秘めた神木飛潑島遊園の菩提樹は既報の如く第二期築港擴張工事で三和公園に移植保存することになり去る二十三日三木移植した

日本鑛業
千キロ買電 興電に交渉

【平壤】平南陽德郡化倉金山の日本鑛業會社では採鑛設備擴張のため今回興電から一千キロの電力供給を受けることになり廿四日平南知事室で同會社京城事務所員氏と西鮮合同電氣の關係者が打合せをしたが右送電線は江東炭坑高飛里から引くことになつてゐるが沿道の江東成川郡も同線によつて點燈すべく同時に打合せを行つたと

流石に國境
會寧の寒さ 零下十八度

【會寧】昨今やうやく寒氣は加り一兩日來風もなく夜明けなど氣溫はとみに降下し零下十八度内外を示してゐる

羅津公普校
國防費獻金

【羅南】羅津普通學校では先般來日曜日を利用して男子は薪を取り、女子は生花を夫々賣却して得た利益金十三圓を國防費に、八圓を國境警官の防寒費に獻納した、なほ去る十八日は兒童の手藝品展覽會を催し製品の即賣を行つたが利益金の處分につき目下考慮中

大連の北鮮視察團

【清津】大連ジャパン・ツーリスト・ビユロー主催の京圖沿線、北鮮視察團一行十五名は十八日大連出發、二十一日午前七時二十分雄基着列車で來鮮、羅津、清津を視察の後朱乙溫泉に一泊、京城を經由して歸連することになつた、一行は大連市中心の實業家で、北鮮では北鮮紹介に努むべく準備

防彈衣費の寄附

【會寧】消防組では出場手當金中から五十圓を防彈衣費に寄附することになつたが二十四日には一名の零細な一圓の寄附があり美擧は依然續出してゐる

チンピラ泥

【咸興】本籍不明住所不定のチンピラパンパン金某(一四)申明君(一四)の兩名は咸興府内の當舍館を町廻り旅行稼ぎの除暇本月上旬から興南驛構内の一區二區や盤龍道陸軍官舍を片つ端から窃盜、搔拂ひを働き金圓腕卷時計、十圓金貨、若干の現金を懐に小大盗を氣取つてゐたが九日咸興署員の逮捕する處となり手配元の興南署

咸北の大豆
四十六萬石

【羅南】咸北道の主要農作物である大豆は、本年は成育期の天候の關係で結實に危惧を抱かれてゐたが大體において品質も良好で收穫された模様で、收穫は四十六萬石前後と見られ昨年の十九萬石に比較すれば一割八、九分の增加であるが、決して豐作ではなかつた模様である

雉子も豊年
一頭八十錢

【會寧】今年は近年にない雉の當り年で獵獲は大獵びであるが唯今會寧市中の相場は一羽八十錢内外である

咸北の國旗掲揚塔

【羅南】咸北道の民心作興運動の現れとして、道内各面に國旗掲揚塔が著しく目に立つといはれてゐるが、昨年十一月十日の詔書御降下記念日から本年十月末までの道内國旗掲揚塔は百三十八基の建設を見てゐる

共信商會設立

【雄基】雄基に合資會社共信商會が生れ雄基に集散する穀物貿易の統一を圖り不正商人の排擊につとめてゐるが同會社は一名の合名會社を組織して穀類取引貿易を主眼とし內鮮穀物商の共同進出を圖るし去る十九日夜料亭で自祝宴を張つた

人

▲千葉咸北保安課長 廿四日赴任 ▲梶第十師團長 廿四日大邱へ ▲倉島男氏(咸北内務部長)廿四日清津、沃川、永同各郡へ ▲鍋島氏(咸北道郡)廿六日から十二月一日まで京城へ ▲伊藤喜吉氏(朝鮮商工新聞大田支局長)廿四日來社大田支局來訪新任挨拶

難破船

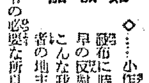

◇……小作令の發布に時期尚早の反對決議こんな我利亡者の地主が受ければ小作令の必要な所以と知るべし

◇……平南から出た農業者大會の代表藤井さんとやら、百五十町歩の小作令支持で天罰れく

◇……授業料問題などと田舍ぬ相談とは百も承知で持ち出すのはお土產案、授業料よりは先に撤廢のこと

◇……金が仇の世の中でも一口しやべつただけで喧嘩にもなり殺しもし殺されもする、時に三猿主義であるもよし

◇……潮解日は來たし候補者はなし、鼠辺な、果の行手は五里霧中、この醜風や何處も吹く、理由の光明を要す

添ひ寢の妻を慘殺
狂ひ男血の鎌で自殺を企つ ―江西の情痴兇變―

【平壤】平安南道江西郡咸從面咸從里金煕洙(三五)は廿二日午後十一時頃妻吳龍珠(二三)と就寢中突如はね起きて朝鮮鎌を持ち出し眠りこけてゐる妻の頭部に斬りつけ即死せしめた上屋外に飛び出し己れも鎌で頭部頸部を斬り石垣に頭を打ちつけ自殺を企てたが果さず苦悶中を家人が發見し直ちに附近醫院で手當を施したが生命危篤である原因は痴情關係から發作的の兇變とみられてゐる

鎭平銀廢止
安東總商會 意見を交換

【安東縣】總商會では廿三日午前十時から日滿金融界の有志を招き鎭平銀の存廢に關する意見の交換を行つたところ之が廢止は國幣の統一に鑑み必して既定の方針に從ふべきものであるから反對の意見はなかつたが最も熟考を要する點は時期の問題で西鮮全般の金融上の困難に陷入ることなきよう適當な時期を選ぶにありとし來滿取引商團主任は▲鎭市の本位貨を國幣とし之を以て鎭銀その他の地方通貨の相場を建てること▲鎭平銀は三年又は五年の期限を設けその前期と同時に流通を禁止すること の二項を提案しこれが理由を說明したので列席の日滿方面より交々贊成意見が出たが會長は何れ總商會の態度を表明する旨を告げて十一時半散會

豆滿江結氷
警備冬の陣緊張
十一ヶ所の渡船遂に動かず 一部氷上渡涉開始

【羅南】國境警備に最も脆い豆滿江の結氷は愈よ本格的となり慶興では二十一日、訓戎は二十一日氷上を徒涉するに至つた、いはゆる國境結氷期の警備陣はいやが應なく展開され江岸の警備陣は極度に緊張した一方流氷の結氷による渡船不能個所は目下左の十一ヶ所で、新阿山だけは二十三日不能となつたもので他は本月七日以來のことである

穩城郡柔浦面世弘▲同慶西▲穩城面美山▲同郡永忠面長德▲慶興郡上下面三峰▲慶興面古邑▲慶源郡慶源面松下▲同新阿山▲同郡安農面訓戎

雄羅線隧道
懸賞つきで 工事を急ぐ

【雄基】雄羅線のトンネル三キロ八百米の工事は既に六五〇米を進捗してゐるが鐵道工業株式會社では一日四米掘つた工夫には百圓、三米七のものには七十圓、三米四のものには五十圓の懸賞を付して工事の進行を計つてゐる

會寧普校の獻金

【會寧】普通學校四年生以上は農業實習の利益十四圓、同補習學校生徒は野外製作品の賣上げ高から三圓を何れも防彈チョッキ購入費に獻金した

小作令の發布
當然とみる 反對は甚だ遺憾
藤井千城氏土產話

【平壤】今回の全鮮農業者大會に平南から出席した藤井千城氏は二十四日朝歸壤して左の如く語る

今回の全鮮農業者大會出席者は全鮮から百五十名で平南からは私と李基燦、崔應斗兩氏が出席した、席上小作令發布問題が出て同令によつて小作人の權利が強くなり小作紛議が頻發し地價も暴落する結果となる地主側も困るとの意見が出たが私は地主側の擁護でなく小作人救濟から出てしかも地主側の利益も相當考慮されてゐる小作令である以上一日も早く發布されるのが當然である、これには土地管理の理想に向き小作權は永代小作に公認水利組合費は地主負擔とすべきであるとの意見を述べたがこれが民衆問題となり議論沸騰し遂に會議は一日延期され結局大會では小作令發布は時期尚早として否決されてしまつた然し廿二日政務總監に會見した際總監は當然發布される意向であつたので

罪人の行手哀れ
救はれる世界なく
途方に暮れた內地青年 軍憲に自決を誓ふ

【平壤】廿三日廿五六歲の內地人青年が平壤憲兵分隊を訪れ自分は本年五月竊盜罪で奉天領事館刑務所に收容され十一月出所したが前科者として世に容れられず再び渡鮮して沙里院に旅館を經營してゐる義理の伯母を頼つて來たがこゝにも待つてゐたものは冷眼だけで安住の地がないから一國のために第一線に働きたいと思つて自決書を懷中して步兵七七聯隊に細中聯隊長を訪ねたが留守なので憲兵分隊に行けと言はれましたと申出たのでその不心得を論して引取らしたが同夜再び同分隊を訪れ左の如き自決書を示した上細中聯隊長は演習のため新義州方面に出張中の由だから尋ねて行くとて立去つた右は佐賀市生れ山中定夫(二七)といふ假名といふ青年で多少精神に異狀を來たしてゐるものとみられてゐる

(自決書第一號)皇國の軍人として自決志願し生徒に對ゆる事を自決す

(第二號)第一號の志願書の如くならざる時は本日限り大日本帝國の土を離れ帝國の國籍をも離籍し直ちに滿洲に渡り大日本帝國に報恩せんとす

十一月廿三日六ヶ月受刑者山中定夫

國旗を細民に配布
職工の身で 感心な青年

【會寧】會寧燒工場の職工十七名中吳、張、杉の三君は過日國民精神作興詔書渙發記念日に恐懼感激し、土屋内務部長の講演に感動して各自二日分宛の日給を集め二十三圓になつたので國旗を買ひこれを富寧川田の細民部落に配付したが二十三日の新嘗祭には五十餘戸全部國旗を掲揚させた

帝麻 入 布ホース
消防ポンプ
消防器具被服
角一ゴム製品
本店 大阪西區立賣堀南通六丁目
出張所 東京・福岡・吳・佐世保・横須賀・舞鶴
株式會社 赤尾保商店
京城出張所 京城府南大門通五丁目 電話本局二〇三七番

淋病の小便檢査
誰でも出來る
だまされな 新藥や新發見の療法

淋病患者は種々の療法に迷はされてはならぬ。一番注意すべきは小便の檢査である。素人で淋病を知るには、小便をコップに採つて見ると糸屑様のものやゴミの様なものが浮いたり沈んだりしてゐる。それが淋菌なのである。どんな大家や博士に掛つて藥を服んだり注射をしてもコップで小便の檢査をして絲屑様の淋菌が直ちに減じないのでは無効なものである。故に淋病患者は小便の檢査をして淋糸の取れる藥を服用せねばならぬ。藥が有効なれば淋糸も減じ、痛みも去り、膿も止り、全快の目的を達するのである。

黴毒と淋病の併發

「かさ氣と自慢のない者はない」といふ諺がある。大概の人には「かさ氣」「淋病」のない者はない。殊に若い人には黴毒が多い。黴毒の多い者が淋病に罹ると、淋菌が尿道内を食ひ荒し、その傷口へ黴毒(梅毒)が集合して膿となつて出るのである。手當の結果、一部の淋糸は取れても、遂に傷口の深部に淋菌が潜むことになり、「一時治つたやうでも、時候の變り目や酒色等の關係で再發するのである。」之は單純な淋病ではない、淋毒黴毒の併發症であるから、單純な淋病の藥のみでは治らない。一般に單純な淋病なれば、短日で淋糸はなくなるが、併發症の淋病は少い。淋病梅毒の併發症が多いのである。

有田ドラッグの藥は一藥で黴毒も去り、淋病も治癒し得る所謂「一石二鳥の藥である。」我有田ドラッグの製劑は責任を以て全國及海外に設置せる我有田ドラッグ販賣所主任には、花柳病の病理を研究せしめあるを以て、遠慮なく御相談せられたし。

りん病 ばい毒
主治藥
りん病用 八日分 特製四円 別製八円
ばい毒用 八日分 別製四円 特製二円

梅毒安全療法
ヨコネ カンソは切らずに治る

カンソ、ヨコネの如き初期梅毒はヤカず又切らずに服藥によつて治癒の効果を顯はし、一期二期三期の黴毒も本劑獨特の驅黴作用に依つて、何等副作用も起さず、血液や體内に潜在する黴毒を大小便と共に體外へ排泄し、且自宅に於て安全に驅黴淨化し治癒の目的を達する良藥である。他に迷ふことなく本劑を服用あれ

▽▽▽
にせ藥をウルサギ師あり
藥箱に 大阪内本町 有田音松監製 の文字あるものを お買取あれ
△△△

一罐壹元
大阪心齋橋南詰
東京日本橋通三
有田ドラッグ

有田音松責任製劑は他の藥店に販賣を許さず
朝鮮 …… 山口 …… 大阪 …… 滿州 …… 福岡 …… 東京 ……
有田ドラッグ專賣所で御買取あれ

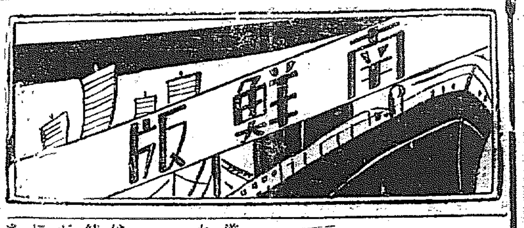

授業料撤廢など 人迷はせの建議案

慶南の農民は免除と早合點 提案者も非難さる

【釜山】過般開催された慶南道會で晋州李章宮議員から提出された建議案
普通學校六年制引直し且つ學齡兒童を總收容せしむる事として授業料撤廢の件
は採擇の可否について賛否兩分し結局大多數で建議案成立となつたがその後同案提出の報は地方農村に深甚な衝動を與へ授業料を免除されるものと早合點してゐる者が多いので道當局では廿四日單なる建議案の提出に迷はされぬやう誤認是正に努めることになつたが慶南道內の學齡兒童は二十三、四萬に達しこれを全部收容する時には經常費だけでも約百萬圓を下らずとみられ財源關係に言及せずして實行不可能の同案を提出せるは不謹慎なりとの批難があり廿四日午前提案者李章宮氏は道廳を訪問し本問題に對して釋明するところがあつた

報恩の二大架橋 有志道に陳情

【清州】報恩の有志、道評議員、林炳緒、報恩面協議會員、上下作三郎、民間有力者、鄭濟昌氏は二十四日午前、相携へて上道し、來年度に清州、報恩間三等道路中の沃川、報恩間三等道路中の兩橋架設實現方を陳情したが近年この兩道路は、經濟道路として又交通上、益々重要性を帶びてきたので數年前から報恩地方及び清州の架橋實現方がこの架橋の實現運動を展けてきたもので、忠北道會でもしばしば建議案として提出され滿場一致で採決されたものの、何しろ莫大な經費を要することとて今日までその實現を見るに至らなかつたものである

制服の旅館客引 整理に頭を惱した 釜山署の新改善案

【釜山】釜山棧橋と本驛を中心として集まる旅館客引の整理は從來その筋でも頭を惱まし種々改善案が計畫されたが今回釜山署では釜山を通過する旅客への印象と取締り上の統制を、よりよくするため旅館業者と協議して十二月一日から服裝を一定することに決定した改良案によれば春秋は紺サージ詰襟服、夏は白麻服冬は黑羅紗とし內地人は廿二名朝鮮人二十六名の客引は揃ひの服裝によつて大いに活動することゝなつた

仁川の消防演習 一萬五千の人出で賑ふ

【仁川】仁川消防組の本年度の消防演習は既報の通り二十五日午前十時から仁川寺町小學校々庭で擧行先づ當日、出動消防手七九十名の人員點呼に始まり、續いて整然たる徒步、車輛の分列式を終つて消防演習に移り町田立地で壯烈な救助、模擬火災一齊放水の壯觀で演習があつて無事終了した、竹內道警察部長、岸川署長、永井府尹等列の上、演習後寺町消防詰所で故消組組頭田中惟助氏の生前の功勞に對して表彰狀傳達式を執行、ついで岸川署長の講評、竹內警察部長の訓辭があつたが、當日の演習參觀人は約一萬五千に達し近來稀な人出であつた

大釜山建設に 產業調查會乘出す

委員を三つの部門に分け 基本的調查を完成

【釜山】既報府が大規模の準備をすゝめてゐた產業調查會の第一回總會は廿四日午後一時五十分から開催
井谷、迫間、泉野、大池、大島、川島、米倉、高井、上田、大野、山川、小林、寺島、西條、佐々木、稅田、金秉泰、魚大成、金在俊、白石、杉山、大西、速水、天草、長、高橋

の廿六氏が出席し大島府尹の挨拶について調查部會規則、議事規則とを設定し本格的に大釜山建設へ向つて乘り出すこととなつた、なほ設立された產業調查會は陣容を整へる共と第一部工業部會、第二部商業部及金融部會第三部水產部及交通部會の委員會に分れて左の事項について釜山の基本的調查の完成を遂げる筈
釜山に適切な中小工業乃至副業の選定並にこれが保護獎勵策▲重要工業の將來上將來採るべき對策並に既存工業の振興助成策（工業部會）▲釜山商圈擴張上採るべき對策▲商業金融並中小商工業者に對する金融緩和改善策（商業金融部）▲運輸交通特に鮮車運賃諸掛の釜山港勢に及ぼす影響並にこれが改善▲釜山水產業の現狀に鑑み今後之が振興上採るべき方策（水產及交通部會）

以上の委員は弼一郎、山村正夫、梅村公三郎、金井秀五議員を銓衡委員にあげ目下銓衡中である

馬山の納稅 成績振はず

【馬山】府稅務係では納稅完納を鋭意督勵してゐるが不況の折柄成績芳しからず二十三日までの不納者は左の通りで府當局は不納者に對し斷乎たる處置をとる筈である
▲特別營業稅＝內地人四一、六五回（三三名）朝鮮人三九四八七回（二四四名）▲一般經濟戶別稅＝內地人三三三、六一四回、九九名）朝鮮人二、六八四四〇回（一、三六一名）▲第二部特別經濟戶別稅二、九三三、一九回（一、六九三名）

下級勤務者の詮衡中であるが各同業組合推薦工場間から推薦された銓衡は七十七名に達し遲くも明年一月中旬には最適の上盛大な表彰式を擧行する筈

統營の密航ブロ捕る

【統營】慶南々海郡三東面彌助里生れ下關市伊崎町金鍾鎬（三〇）は相敗山驛下に住む金成漢（三七）女と相謀り本月二十一日から泗川郡三千浦邑香林里で崔道然（三二）外二名の密航者を募集、來統の上二十三日夜統營郡山陽面岡山村で發動機船に託し密航さすべく計畫中を統營署員に檢擧され嚴重取調べ中

仁川の大泥棒 犯人捕はる

【仁川】仁川外里布木商奧谷鶴方に去る十四日午前零時頃何者か忍込み、反物商品その他價格五百數十圓位を盜み去つた事件があつたので所轄仁川署では極秘裡に犯人嚴探中の所、かねて容疑者として取調べてゐた府內金谷里七番地柳國鎭次男の同料一袍淵（一七）は二十三日に至つて右事件並にその他數件の犯狀を自白した

金時計を盜む

【統營】黃海道平山郡平井面十時頃同邑郡□海面北佐里平井部魚物商に忍び込み平井某の金側懷中時計一個（時價五十圓）を竊取し統營朝日町金谷一に十七圓で賣却したことを統營署員が探知取調べ中

ダンスホールは絕對に罷りならぬ

「慶南警察部朴根壽氏の話保安課長會議から歸つた」

【釜山】警察事務打合せのため上城、保安課長會議に出席した慶南警察部朴根壽警視は廿三日夜歸任電氣事業令及び司法保安事務等について左の如く語つた
從來の取締規則が電氣事業令に改正され內容に於いて頗る變化を來たし道知事の權限內に委せられた點も多く事業令の活用について法規の適用をはかるため遞信局で廿日から二日間會議を開催し廿二日は警務局で司法保安事務の打合せを行つた、大體今回の會議によつて先づ京畿道警察部に有力な鑑識課を設け優し常り全鮮の司法警察の活用に充當すること、第二は京城及び釜山、大邱等の鮮內都市で問題となつたダンスホールは國民非常時の今日風紀その他の點から斷然不許可の方針を執り現在ダンス教授の看板を掲げてゐるものも嚴重に取締り徹底を期することになつた

大邱商議役員會

【大邱】商工會議所では府の中央小賣市場實施の計畫に伴ふ會議所所有土地處分問題協議のため二十八日午前十時から役員會を開く

永登浦の邑議補選 當選者決定

【永登浦】邑會議員二名の補闕選擧は二十五日施行、午前九時から投票を開始し午後四時締切り直ちに開票の結果七〇票韓勝幸吉、四二票卿東善兩氏當選し無風裡に終始した

仁川に佛教會館 幼稚園も設く

【仁川】西本願寺の森山住職及寺總代有志は豫ねてからの懸案であつた佛教會館を寺院境內に新築することになつた、新會館の建築費は約一萬圓、收容人員は三百名で完成の曉は同會館を幼稚園として併用する意向であるから、內外里、新町の幼兒を持つ家庭では大喜びである、なほ會館建設の第一期工事として境內を擴張するためにこの程境內續近貸家十軒を約五千圓で買收し、目下土地借用について仁川府と協議中である

大邱の諸事業 首尾は上々

本府と折衝の多賀府尹―自信を得て歸る

【大邱】非常時大邱の各種事業問題を提げて上城本府と折衝中であつた多賀府尹は二十三日歸邱左の如く語る
第四期市街地道路は總工費廿八萬圓で窮民救濟の意味に包含されるであらう、これに國庫補助の三分の一の九萬圓で地方費補助もあるから府の負擔額は府の希望通り起債されるものと樂觀してよい、瓦斯の府營問題も努力次第で實現し得ると思ふ、飛行場問題、逓信監督局問題、大邱放送局問題等それぐ關係當局に陳情して來たが何れも相當自信を得て來たと言張つてゐた、馬山府水道係員一同はいたく同情し各見舞金を醵出して孝子に贈つた

馬山に第二普校 新築の計畫

【馬山】當局ではアンポに建設しつゝある馬山は人口の增加に伴ひ學齡兒童も逐年增加し現在の普通學校では收容しきれぬやうになつたので普通學校父兄有力者間で第二普通學校建築の計畫を進め建築費一萬四千圓を地方篤志家の寄附に仰ぐ事とし第二普通學校建築期成會の名で近く寄附金募集許可願を提出すべく目下賛同者の調印を求めつゝあり建設地もほゞ內定した模樣である

トラック幼女を轢殺

【馬山】去る二十四日午前十一時頃府內元町金驛下方貨物自動車運轉手吳元根（三五）が馬山警察路を晋州へと疾走中馬山府内西町陳萬守伊の二女鄭順德（五）が突然横合から飛込んだので後車輪に轢かれ即死した、報せで馬山署から係官が急行、檢死を行ひ吳運轉手を過失致死罪として本署に引致取調中

孝子熱湯を浴ぶ

【馬山】邑原都寫眞營業生で仙臺工事中の人夫李殷雲（二七）は去る二十三日午前十二時頃休憩の大きな湯罐に誤ち足を踏み外して熱湯の中に落ちてそれを持つたまゝ續び下腹部から下全身に熱湯をあびたので直ちに治療を受けたが

ダイナマ紛失事件 有力な端緒 仁川署緊張

【仁川】既報、仁川港外富島のダイナマイト紛失事件について去る二十日から仁川署富島警察部は富島に渡り嚴重探査中であつたが二十五日に至つてこの迷宮事件に有力な端緒をつかんだ模樣で仁川署では俄然緊張し留置中の有力な容疑者金運根（三七）を再度呼出し取調べ中である

またも靑年鐵道自殺

【大邱】頻々たる鐵道自殺―二十三日午後四時半過ぎ京釜線新川踏切附近西側踏切から北行三四列車目懸けて又も朝鮮人靑年一名が飛び込み、顏面その他を粉碎、即死を遂げた、同出により大邱署から係官急行取調べた所同人の懷中には自分は金永鎬といふ者だが昇天等は調べても判るまい、死體は御手數をかけてすまないが當局で處分してもらひたいといふ意味の文が書いてあつた

邑の讓步も 三町友會が撥つく

四ケ條の申し合せを決議 厄介な裡里の騷ぎ

【裡里】町制改正問題はその後益々進展し邑政の前途に暗影を投ずるに至り一般から憂慮されてゐる既報の如く新町制のために分割された西本ケ町中堅も團結力の固い幸町、春町、日乃出町の三町友會は、飽迄新町制に反對して邑当局を高山邑長に陳述し再考を促したが容れられず去る十六日最後の回答に益々憤慨し各町共今後町友會の採るべき途を邑長に聲明して引き取つたが三町總代は今後の對策方針につき町有志の懇談會を開き歩調を揃へて邑に對抗せんと擧を町内に飛ばし二十三日三町有志懇談會を開催した、これに先立ち高山邑長は二十二日三町總代（幸町成本、春町細田、日乃出町田代の主代表）を招き後和策として新町制に服從せしめ其代り三町友會に限り邑が公認し邑政の圓滑を期すべく交渉する處があつた、かくて愈々二十三日の三町有志懇談會は午後七時から消防組事務所上で開催されたが出席者は三町の總代總代委員等三十二名で日乃出町總代田代林平氏を議長に推し總代を田代林平氏を議長に推し同總代諸氏は交々邑長から交渉のあつた三町友會承認の件を報告し今日までの經過を詳細に述べ各町總代の意見を求めたが結局邑當局の讓步を受けた除歷に各町共今後の方針につき聲明したのであるから今日に至り邑長から町友會を承認して貰ふ必要なしとて各町有志は承認せずを主張し議長採決の結果滿場一致で拒絕する事に決し今後益々三町の結束を堅める事を誓つて左の申合せを決議した
我等町友會は今般改正されたる市內町制が從來の町內和睦を破壞するものと認め從來の名稱を存續し會員の親睦と團結を計るため左の申合せをなし實行するものとす
一、各町共從來の區域をもつて町友會を存續する事
二、各町友會は自治親睦團體として他町と交渉なきものたる事
三、その他の重要事項は三町總代會で決すべき事
四、三町總代々表は幸町、春町、日乃出町の順位により年當番を行ふ事
續いて有志の一名がこの問題に對する本紙の記事に對し某紙が掲げた批評を閲讀、黃潮した出席者はいづれもその批評に激昂し議論百出したが一應懇談會を打ち切り十一時半一同タシロ食堂に集り三町の親睦會を開き和氣藹々裡に萬歲を三唱して十二時散會した、因に三町友會は今後一町內として協調を保ち邑に對抗する意氣らしく申合せ文は高山邑長並に後井市民會長の手元へそれぐ送達した

釜山商工就業者表彰

【釜山】釜山商工會議所は府內商工就業者表彰のため森良一、荒井所長布村さんは語る

慶北の明年度豫算 提出期を延す

【大邱】慶北道明年度豫算は去る十日までに提出する事になつてゐたが豫算編成の樣式が變更されたのと計算材料の蒐集に相當時日を要したため提出期日までには一課も提出出來なかつたので、止むなく二十九日まで延期したが同日までには全部提出されるものと見られてゐる、尙地方課では各課の提出を待ち豫算樣式に基づき從直してから査定に入ることになつてゐるので査定に入るは早くて十二月中旬頃になるらしい

冬籠りの支度―大邱の街頭風景

薄氣味のわるい暖かさ 大邱は細雨煙つてまるで春のやう そろく反動がきますぞ

【大邱】大邱地方は過般來連日薄氣味惡い位の暖かさであるが二十四日朝はまた春雨のように暖雨が降り出した、この暖氣と、暖雨について測候所長布村さんは語る
大邱地方は十一月中旬以來、連日暖氣を見てゐるが特に、ついこの二、三日はとても暖かいこの間まで道內各地に結氷が顯々として現れたのに、今頃こんな暖かいのは、恐はぬ儲け物をしたような氣がする、二十四日朝の如きは最低氣溫でさへ八度六分で、平年に比し七度も高い位來である、これに、未明から暖雨が糸のやうに降り出しまるで、春雨の情景たつぷりだ
×―×
暖氣の原因は弱い高氣壓が朝鮮から日本海に擴がり又朝鮮海峽の南には小低氣壓が低迷して朝鮮の氣流の調子がつまり暖にに流れたからである、暖雨の降つてゐるのは、南鮮から九州、それから九州、中國邊まで及んでゐるが何れも十稈內外の暖雨で各地共春雨の調子だ
×―×
然しこの暖氣は、勿論一時的の變調であつて、そうく永續する性質のものではない、そろくこの反動がやつてくるものと覺悟せねばなるまい

牛の氣腫疽 又も猛威を揮ふ 二百六十頭も斃れ 慶北農村は大恐慌

【大邱】牛の猛敵氣腫疽が又もや猛威を逞しうしてゐるので當局では必死となり豫防陣を張り注射を實施してゐるが現在既に斃牛が二百五十八頭に上り清泉郡四龜面公德洞では一時に五頭の牛がたふれ農村は全く恐怖の渦にまき込まれてゐる

連子殺し 淫蕩な人妻 大邱で公判

【大邱】暫らく夫の愛を取戻すべく我が子を殺してまで夫の機嫌を取らうとした淫蕩な婦人慶北迎日郡延日面浦項（）にかゝる殺人被告事件の第一回公判が廿四日大邱地方法院第一號法廷で開かれたがこの日信明女學校生徒十名の傍聽があり判決に泣くこの母性の誤の陳述に細なる處女等は鼻をつまらしてゐた

あの街この街

◇
【新田】公醫日野氏は數萬圓を投じ病院新築中の處今回落成し、廿四日披露宴
◇
【會寧】去る十八、十九の兩日の防彈衣募集演藝會の收支決算は二十三日發表、六百七圓二十錢の好成績
◇
【大田】忠南自作農創設完落會は廿七日午前十時から道第一會議室で開催に變更

痔疾中での……最惡症 痔瘻は怖しい 絕對に放任しては駄目 早期の手當を怠るな

人生朝露の如しとか、わけて秋風の身に沁むのは病める人々であらう。殊に痔瘻などを病んで、朝夕の冷感が忽ち病狀に影響する人々の氣持は、又格別なものがあらうと思ふ。只人間の本性としていかに難治の病氣も痛みが和ぐとスグに治療を怠り勝なものであるが、かうした放擲の爲にどんなに多くの人が不幸な結果を招いてゐるかは今さら言ふ迄もあるまい。

痔瘻と結核

痔瘻は人も知る通り痔疾中の最難症で、肛門の周圍に無數の瘻孔を生じ、そこから膿や血を流し、その孔は直腸まで貫通し痛孔を生じ、段々惡化して遂には蜂の巢の如く肛門周圍は孔だらけとなり、發熱は襲へ、苦痛は日増しに增大し、天壽をも縮めるものである。痔瘻を治すと肺病になると言はれてゐるが、之は結核性の痔瘻を意味するので、この場合は痔瘻が都合よく治癒しても結核菌が擴大する譯でないから、肺に移つて結核を起すことになるのである。

治療の機會

尤も痔瘻は結核性であると否とを問はず、

一に良藥 二に養生

◇……新鮮野菜、果物、牛乳、パン、海藻類はいづれも痔の人によい食物、これに反して纖維の多い動植物性食品、脂肪の強い魚肉、酒類、香辛料、唐辛はいづれも不可。
◇……しかしいくら食物に注意しても、肝心の手當を怠つては痔疾は治らぬ。一に良藥、二に養生、この二つがピッタリしてこそ始めて健康回復の光明が輝く。
◇……所謂は痔疾の治療も病菌との戰ひだ。痔にやられたと思つたが最後、積極的に小松痔退膏の如き新鋭武器を執つて總攻撃をやることだ。一寸でも油斷をすると又しても逆襲して來るから徹底的に治療の手をゆるめてはならない。
◇……少し位良くなつたからと言つて、スグ酒がのみたいなどは凡そ禁物。

自宅療法は

とに限らず、何といはれる痔の前兆であるから、いかなる理由からも早期に手當するのが肝要である、軽い裡ならば手當も簡單だし、藥の效目もそれだけハッキリする譯で、ほんとうを言へば痛みがあまり苦痛を感じない時こそ、真に治療のチャンスであると言へるのである。
痔瘻の手當は勿論專門醫の手術を以て第一とする。經驗あり、信用ある病院の手によれば危險も少く效果も大きい。自宅療法なれば症狀を確認することが最も必要で、既往に症狀がよくなることは殆ど望めない。そこへ行くと昔から安全で效果的な自宅療法として評判の高い「小松痔退膏」などは偉効ある藥物としてお奬めが出來る。小松痔退膏を挿入した上に「小松痔退膏」を貼つて排膿を吸收せしめると、更によい效果を收めることが出來る。
小松痔退膏は痔瘻の外、痔核、裂肛、脫肛、痔出血等にも良効あり。定價は二〇錢、五〇錢、一圓、二圓。全國有名藥店に販賣。

痔疾治療の早道

道は近きにあり
まづ本書を見よ
最新刊無代頒布

痔疾と一概に言つても色々ある。從つて手當も一通りは心得て置かないと、全治はおろか輕快すらしないのは當然である。
本書は痔疾の種類、原因、症狀、攝生、手當の方法を最も具體的に述べたもので、一讀して痔疾療法の指針となるものである。ハガキで左記へ申込めば無代にて送呈される。

東京市日本橋區本町
申込先　玉置合名會社

家庭

秋寒し☆
今增惡を招き易い
痔核の手當
內痔核は特に危險

ら、體質便秘と痔核とは深い因果關係がある譯です。特に婦人に多いのは、つまり妊娠のために子宮が直腸を壓迫して便秘を起し、また脊椎內臓器の鬱血を來すためであります。

痔核の家庭療法

ですから一般痔核の治療に必要なことは便通をつけること、刺戟物を避けること、腹部を冷さぬこと、第一で、更に藥によつて痛みを止め、消炎、收斂、防腐、消毒等の作用を與へることで、細菌な炎症などを一時的に輕めることは根治もする、この意味で家庭療法として「小松痔退膏」及び「小松痔退散」のあることは患者にとつて何よりの福音であると思はれます。
外痔核の場合は「小松痔退膏」を塗布し、內痔核ならば「小松痔退膏」を挿入するとによつて、症狀は漸次輕快に赴きます。同時に「小松痔快丸」で便通をつけることは局部に極めて有意義なことで、かくして始めて痔核の手當は合理的と言へるのです。
尙小松痔退膏、小松痔退散、小松痔快丸共、全國有名藥店に販賣。定價は五十錢、五拾錢、一圓、二圓等で、本舗は東京市日本橋區本町、玉置合名會社です。

內 痔核にご注意

外痔核はあまり出血を見ませんが、內痔核はその粘膜が薄い關係から、出血色づく暗紫色擴がし」といふ症狀があつて核の縮りから冬にかけては出血が少いものとされて居ります。しかし痔疾がかりは全く例外で、寒冷と共に惡化し、殊に局部の冷えから痔核を起す人が決して少くありません。痔核は肛門イボ痔で、肛門の周圍に出來たものを外痔核、內部に出來たものを內痔核と呼んで居ります。

直 接原因は便秘

上、出血が多く、時には多量の血が一時に走つて出ることがあるので顏面蒼白、貧血を起すこと少なからずあります。又疼痛も激しく、運動も座ることも困難になることがあります。外痔核、內痔核共に早期に治療しなければならぬことは同一です。
痔核の原因は酒、刺戟物などの嗜好によるものですが、脚氣、腦溢血、心臟病、肺疾患、直腸の障害、子宮病から惹起されることも稀ではありません。痔核の原因は便秘のために局所靜脈を來すのですか

美味滋養

蜂ブドー酒

群を抜く
品質……
効果……
賣行……
信用……

株式會社 近藤利兵衞商店 東京 大阪

中風
劑の酒屋が珍らしくも中風良藥を人助けに數へてる古い酒屋の信用とキヾメは素晴らしい新製となつてる更に内病者は學習で公家へ照會せられよ親切な治療說明の栞が無代で送呈される 京都府相樂郡川西村 伯樹酒造場

讀書界
圖書目錄 贈呈
申込次第送呈 大阪市旭區 目盛町七八 フジヤ書房

特價提供
自轉車ランプ
電氣器具
製造販賣
大阪市東成區 南中道町一ノ五六 昭和製作所 電話南一二九一

一本三円 水晶
水晶說印五十錢、賈印一圓
水晶カフス釦及び帶止五十錢
定價表請求次第無代送呈
甲府市 櫻町 柳澤商會

洋酒 食料品
酒場 喫茶店 食堂
仲買ヲ省キ直接卸
(カタログ進呈)
大阪南區 中田源商店
電話船場三一七九〇

印刷機械
斷截機械
中田式ローラー
活字 材料
大阪市東區本町 中田瑞穗堂

らい病
…

内外木材標本
大阪市大正區 内外木材普及會

心臟病
息切れ呼吸困難浮腫れ等の痼疾の本病に有効専門藥有申込あれ無料進呈す
明石市外玉津村 日輪寺

赤マムシ蒸燒
シマ蛇蒸燒
快生堂
姫路市保町

承認濟無稅證明書附空氣銃
永久無稅
空氣銃 實物大 特價
無代進呈
大阪西區新町通一丁目 東京屋銃砲部

セロハン袋
專門製造卸
(見本進呈)
大阪府堀江 水谷商店
電話戎三三三四

支部
釜普及會

花王と名指せ！

荒らさずと濟むお肌です

大切なお肌です 泡さへ立てばと言ふお考へで肌馴れぬ石鹸をお使ひになると取返しがつきません 良い石鹸をお選び下さい

花王石鹸は多年の經驗による精選原料配合の妙と適度のトケ具合に苦心をして居りますから 使つたあとがサッパリしてお肌に石鹸分を殘さず赤ちやんのお肌にさへ親切な石鹸でございます

★うぶ湯の時から花王石鹸★

純粋度九九・四%
正價一個十錢

東京・花王石鹸株式會社長瀬商會・大阪

一滴！魅力の化粧美を創るクラブ美身液

女性の魅力は……

クラブ美身液

若さを創り美を護るクラブの化粧水

死の結婚解消

疑ふた新妻の貞操へ 悔悟して罪の清算

彼女は京城を捨て東京へ走る

生々しい結婚慘話

結婚の初夜――直線的に解消へ突入して、花嫁姿のまゝ家を飛出し凡ゆる男性への呪咀に燃へ去る二十三日夜ふるさと京城をすて、東京へ、ひた走つた女性がある、府内若草町山田幸子さん（二〇）――（假名）で去る二月まで殖銀に勤め第二高女では才媛としてうたはれた彼の女は、良縁あつてこれまた秀才としてたゝへられた府内義州通り齒科醫師白石松太郎氏（三〇）に嫁いだ、**しかし、花聟は醫師でありながら性常識に乏しく、花嫁もまた理智には長けても性教育に乏しいため、その初夜愛は崩落して忽ち破鏡の嘆**――逃げ歸つた花嫁幸子さんはその夜自宅で毒を嚥んで自殺を企て、危く助かつたが、花聟白石氏は一ヶ月後の四月十日に急死、自殺の噂が立つて西大門署からも檢視に參加した事實があつた、事のこゝに至るまでには現在、年頃の子たちをもつ親にとつて實に重大な切實な問題が横たはつてゐる――**世の親達に若き男女にこの生々しい結婚慘話の一篇を敢へて捧げて他山の石としたい**（寫眞は白石君と幸子＝假名＝）

幸福への第一歩が 忽ち奈落のドン底

結婚の初夜に處女を疑られた新妻の驚き

餘りにも性的無知だつた

幸福への二人は去る三月三日擧式の日に朝鮮神宮で晴れの式を擧げその夜は盛大な披露宴、終つて午後九時四十分頃義州通の花聟の家に仲睦まじく引上げた、家には某友人夫婦が赤飯を炊いて待つてゐたので、仲人を加へ水入らずの晩餐を濟ませて色々世間話に花を咲かせ、花嫁の市場の模樣について

「冗談」をいひ交はした位だつた、二人が、二つの床に入り最初の最後たるべき幸福そのものゝあまい愛話についたのは十一時近く……勿論二人は青春の胸を打つ興奮に眠られなかつた……やがて女として妻として性的無知らしい？女の態度、それに對し三十歳まで童貞を守り通したといふ醫師一方な謹良過ぎる聟の白石氏の目には大きな恐るべき誤解を生んだ、懸念と興奮から理性を失つた花聟は一途に新妻に對して猜疑の念を深うした、そして手にした幸福への寶玉を自ら悲劇と苦悶な

「破綻」へ導いてしまつたのだ、起きなほつた双方は、思ひ〳〵の責め苦に泣き乍ら白石氏は幸子さんの處女性を疑ひ、他に愛する男があるにちがひなからうとまでも、あられもない言葉を口走り、花嫁は今更の如く生れてはじめて知る今が今まで薔薇色の煙深く夢見てゐた愛すべき良人への愛情は一瞬に吹つ飛んで男性呪咀の念と憤りそのまゝ輾轉反側して二人は一睡もしなかつた……東の空が白む頃鏡の前で身を取りつくろふ時の幸子さんは

「理性」にたけた女と化しその場で結婚解消が花聟への手向となつた、白石氏は流石に色を失つて、言ひ過ぎた點を悔ひすべて水に流させやうとしたが、彼の女はたゞ一言『お風呂に行つて參ります』と云つて出て行つたまゝ遂に歸らなかつた、約二時間後そこで幸子さんの母親がお祝旁々訪れたが、幸子さんの姿が見えないのに不審を抱き、若草町の實家に問ひ合せた處歸宅してゐる事が判つたので、たゞ事ならぬ

「娘の」態度に母親は驚いて直ちに歸宅、事の仔細を聞き、親類一同と相談、手をかへ品をかへ八方復縁をすゝめたが、つひに歸へらぬ花嫁は冷たい解消の十字架を自ら、りにつさうとはしなかつた

說いたが駄目だつた 遂に東上を許す

幸子さんの嚴父語る

幸子＝假名＝さんの嚴父は語る

娘には、どうしても東京が希望だし、先方の言分も良く解つて居りますので、親や周圍の方々に對しても氣の毒

「元の鞘」に納つてくれと八方手を盡して說きましたがどうしても聞き入れません、却つて餘りせめてとんだ悲劇でも起してはと思ひ、先方に斷念して頂く事にしました、しばらく京城で働らく事にしてゐましたが、もう一生結婚の意思はないから東京にやつてくれと申しますので、世間の風に當つた方が世の中も解ると思つて東京の親類へやりました、娘はあちらで何か

「職を覺」えて獨立すると言つてゐましたが、親の身にはいつてみましたが、矢張り女ですから又良縁があつて幸福な家庭の人になれる日を祈つて居ります

飄然と友人に別離

怪し、落付かぬ白石君の態度

思出される死の前日

死の前日――白石氏は、例になく午前十時ごろ醫院を閉めて、飄然と街に出て夕方龍山の友人木村醫師を訪ねた、眼が窪いてゐるといふので木村氏は夕食を出すと『食べたくない』といつて、顏をそむけ、そのまゝ出てしまつた、それから

……彼は 本町四丁目にゐる友人柳醫師を訪ねた、めづらしくも白石氏は柳氏のお孃ちやんを抱いて『女は理想を高くしてはいけない男のいふことをよく聞かねばならないョ』と、むづかしいことをしきりにいひふくめ、それから『今夜は忙しい、いまから若草町の友だちを訪ねる』といつて、妙にそは〳〵しながら柳氏の許を辭した、その後の足どりはハツキリしないが、死後友人たちの話すところでは友人といふ友人は、みな訪問してをり

……態度が落ちつかぬやうであつたといふから、ひそかに自殺を決意して友人たちに別れをつげたのではないかと見られる、いづれにしても白石氏はその翌朝、――診療を求めに來た患者たちに無言のまゝ、診室に冷たく閉ぢこもつてゐたのである

頭痛する！ ペルメル

意外な出來事 仲人の某氏語る

媒酌人である府内の某有力者は語る

全くあんな結果になり氣の毒な事です、併し今度の事件で顧みて結婚を控へた事は、男が相當の年齢に達した人でも性的に女がどんなものであるかを或程度まで知つてゐるか、どうか考へる事と、仲人に立つ時は必らず双方の男女を良く考へてでないといけません、實際難かしい事です、今度の二人も當夜までに人が結婚する事に對しては十分の理解もあり、今後の上で色々な事情は知り盡して特に女の方も親しく友人を自宅によんで披露された位な朗らかな結婚だつたのですが、不圖した出來事から誤解を生んだ、たゞ餘り世間知らずのまじめすぎた性分が却つて斯んな結果になつたのです、つまり私は性教育に對して折角秀才の二人が全く無知だつたといふ事にもなると思ひます……

まじめな秀才 「恐しい結果だ」

周圍の人が洩らす

悲劇の謎を胸に秘めて逝つた青年白石君を學生時代から指導勉學せしめ、立派な一人前の醫師試驗合格の榮冠を射止めるまで親身も及ばぬ力を盡してやつた京城府内某醫師は語る

前途ある青年を實に可哀さうな事をしました、白石君は郷里に母親一人で父はありません、非常な秀才で實直そのものゝ男で酒も煙草もやりませんし僅かの收入から納め貯金もしてゐました、結婚式をすまして翌日二人が揃つて來ると思つて心待もしてゐましたのに白石君が一人しほれてブラリと來たので聽いて事情を聞くと、結婚當夜のことを詳細に亘つて聞いてはじめてすべてを知つたのです、私も元の鞘に納めるべく奔走したが結局駄目でした、今にして考へて見れば、色々の點も十分考慮し、念入りの理解し合つた結婚をしたにかゝはらず、結果は要するに、まじめすぎた一途な善良な白石君が却つて性的に無智な所から誤解を招きこんな事になりました、私は白石君の死はスグ現場も見たが自殺とは思はなかつた

性格が合はなかつた 白石君の親友 柳氏語る

白石氏の親友柳氏は語る

白石君は熱心なクリスチヤンで酒ものまず遊廓などに足も入れぬ眞面目な男で、苦學して檢定試驗をとほつたほどです、幸子さんのことはよく知りませんが、披露宴のときの樣子やその後白石君の話によると、非常にモダンな人のやうにおもはれます、たとへ二人の結婚がその儘つゞいたとしても結局は不幸な、或ひは離別するやうな結果になつたのではないでせうか……

四時間に亘り 名辯論續く

きのふの土木事件公判

土木公判辯論第二日――際と論理と名調子が滿廷の胸に應へてほろりとさせた秋山辯護人の辯論は午後に續く――まづ事案の法的性格と賄し法の解釋統一を高潮し、次に會計法上の考察に於ては競爭入札による隨意契約は普通の指名競爭入札と他意相通ずるものであるとこの點

「徹底的に」究明し本件三十二件の中隨意契約のものは會計法上の理由を以てしても無罪の判決を與けるものと確信すると述べ、次いで民事判決に刑事上よりの考察に論旨を進め、昭和六年の高等法院判決例を俎上に乘せて鋭い解剖を行ひ右判例の趣旨によれば金錢を作はざる談合は可、單に適正價格を定むる談合は可としてゐる、併し金錢の授受を作はざる談合は何處にあるか、既に業者協議の上適正價格が定まりこれが假として不變である以上談合金の多寡によつて適正價格に變動を來すものではない、談合は即ち業者間で各自職料を補ふことを讓り合ふのであると談合事件に檢事の要をひらき更に契約と錯誤に因果關係ない旨を明かにして、本件は

「斷然無罪」にすべきであると本論を結び、最後に餘論として述べたいと詞をつぎ

今日の檢察當局は自ら救世主顔して社會淨化といふ方面に對し餘りに深入りし過ぎる、檢察當局の對策は飽くまで犯罪である本件を見るに檢察當局は請負業者といふ一つの社會を目標としてこれが淨化廓清に乘り込んだもので、こゝに曝された獄謗が一流業者の槍玉にあがつた因由をなしてゐるやうである、徒らに人を捉へて罪を求むるは檢察官の態度として悲しむべきである人の榮枯盛衰はその神意に基くものならば致方ないされど人爲による人の榮枯は

「永久に恨」は殘るであらうと悽々胸を刺す辯論を正味四時間に亘つて述べ立て午後三時五十分少憩、四時十分より約三十分間岡田辯護人より被告千田修治に對する辯論があり、更に今村辯護人より荒井被告と丸山、森井兩被告の關係を引用して業務を部下に委任してゐる、荒井、渡邊、陣内氏等は事件に何等の關係ないことを明かにし約一時間辯論を終つて五時三十五分閉廷となる

ご苦勞さま

きのふ選手慰勞歡迎會

朝鮮體育協會主催、明治神宮體育大會出場の朝鮮代表選手慰勞歡迎會は二十五日午後二時から京城公會堂に於て開かれた、この日會長渡邊學務局長、井上京城府尹を初め府内官民有志體育關係者約三百名が出席し、出場男女選手百二十餘名を主賓として定刻二時渡邊會長の挨拶、井上府尹の祝辭、各部代表の報告があり、萬歲を三唱して盛會裡に閉會した（寫眞は歡迎會）

齋藤首相私邸に 墨汁を投込む

犯人は直ちに捕はる

【東京電話】廿五日午前十一時頃東京四谷の齋藤首相私邸に年齢四十歳位の紳士風の男が花束をもつて玄關に現れ、突如花束の中に隱してゐた墨汁を土間目掛けて投げつけたので墨汁は土間に四散した、右犯人はその場で捕はれ四谷署に引致取調中であるが、右は岐阜市太田町九大林賢治（二四）で懷中に辭職勸告書を所持してゐた

老人は役立たぬ 勸告書

元老連にも郵送した

【東京電話】二十五日朝齋藤首相の私邸に墨汁を投込んだ大林賢治が所持してゐた勸告書には

世の中に恥を知るものゝ存する限りこの勸告書は無用ではない筈だ、國家一路崩壞の途を辿りつゝある現在において閣下ら老人は役に立たない、また心服されないであらう云々

と書いてある、同人の取調べによりなほ同樣の勸告書を若槻、牧野、西園寺公、安達の諸氏にも郵送したと稱してゐる

賭博 京城府外阿峴里李守永（二二）、崔仁容（二〇）、李紀善（二〇）……（二）李鍾龍（二三）の五名は廿五日午後七時過ぎから府内北里の李鍾龍方で花札賭博を開帳中西大門署員に踏み込まれて御用

島德藏氏遂に收容

私文書僞造行使、業務橫領

【大阪電話】廿五日朝大阪檢事局に出頭取調を受けた島德藏氏は同日午後四時五十五分私文書僞造行使業務上橫領の罪名の下に起訴大阪刑務所北區支所に收容された

新堂里の 土地を提供

【大阪電話】島氏は收容されるに先立ち、西下中の大藏省伴野政務官に私財提供に關する證書を提出し島氏の顧問辯護士田中傀男氏が諸物件引渡し手續きをなした、右私財の內譯は

一、京城府新堂里にある土地（評價百萬圓）

二、高麗橋五丁目の自邸及書畫骨董類（評價百五十萬圓）

三、阪神間の尨大なる土地

以上であるが京城府外の土地は二十萬圓の擔保に入り阪神間の土地は既に大株の抵當に入つてゐるものである

不眠に惱む方へ

每夜安眠出來ず惱むお方は即刻御覽下さい。スグ實行出來て大好評ある安眠法を多數體驗者が婦人俱樂部十二月號に發表されました。

籾賣り代金橫領

馬車挽その足で逃走

京城中林洞一九九米穀運送馬車挽李白龍（三七）は去る二十三日午後一時頃府内義州通り一丁目中央精米所へ籾十俵、價格百二十圓の運送を命ぜられたが、途中むら〳〵と惡心を起し、現金を握つて行方をくらましたので西大門署では搜査中である

朝鮮の師團へ 入營兵の出發

大阪、神戸から乘船 來月七日出帆と決る

【大阪電話】羅南第十九師團に入營する步兵部隊は來る十二月七日朝用船景福丸で大阪港發、十二日淸津上陸、特科隊は同夜宇品丸で出帆、又龍山第二十師團に入營の步兵部隊は七日神戸出帆景福丸で九日釜山上陸、特科隊は十七日宇品丸で神戸發、十八日下關より一部を乘せ十九日釜山着の由

金指輪盜まる

府外安平面鍾田洞一氏宅に二十四日夜兵庫縣生れの新田十郎（三〇）が忍び込み、簞笥の中から純金指輪（時價四十五圓）及び現金二圓を盜み逃走、西大門署で手配中

講金を詐欺

仁川署で取調中 食堂の女主人

仁川新町三二コック食堂井上ミツノ（四〇）は本年七月新町二三講主明比直一氏の講金落札に際して、二百八十圓の連帶借用證書に仁川花房町三丁目小宮セツ、同松の名義を無斷使用して詐欺橫領を働き、更に仁川花町二丁目古物商福井アジノ、同本町四丁目『マルイチ』料理店扇女石原モリの講金五十圓を橫領著服したことが、この程判明し講關係者に發見され、二十五日仁川署では被疑者井上ミツノを引致、代田司法主任が取調べ中である、井上ミツノは去る五月京城府局で有價證券僞造で保釋の關係が甞て處罰がある模樣である

卓球大會

京城運動具商組合主催の第四回實業團學生卓球聯盟對抗卓球大會は二十六日午前九時から同治要軍三階ホールで行はれる

練習艦隊 廿九日仁川入港

行動日程きまる

練習艦隊は廿九日午後二時仁川入港するが行動日程左の通り

同日仁川府晩餐會卅日（木）午前八時五十六分入城、朝鮮神宮參拜昌德宮、仁政殿、秘苑拜觀宇垣總督訪問、博文寺參拜、陸軍墓地參拜、朝鮮軍司令部訪問、同軍司令官午餐會、午後より總督府參觀、夜七時より池田警務局長招待、天眞樓接宿、十二月一日午前九時半仁川歸艦、十二月四十五名は十一月卅日、十二月一日の兩日京城を視察し少尉候補生約百七十六名は十一月三十日京城府訪問して同日退城、下士官兵約六百五十名、十一月三十日、十二月一日の兩日二隊に分れて各々京城觀察する

飛行俱樂部 きのふ發會式

わが航空界の發展に寄與するといふ目的の下に半島の航空關係者、言論機關々係者その他の有志を以て組織された京城飛行俱樂部は、昨廿五日午後三時から朝鮮ホテルで發會式を擧げたが、俱樂部は當分の内府内長谷川町の京城ビルヂング内に置くことになつた

弱いお子樣を持つ お母樣方よ

虛弱兒の運動も必要ですが、良い滋養料を與へる事が大切です。どりいこのは美味しい上に滋養價が高いのでお子樣の榮養に適向きです。

明大豫科生 大暴れ

授業料取立問題から

【東京電話】明治大學豫科學生は授業料前納取立に反對し九ヶ條の要求を吉田學務理事に提出、その回答を待つてゐたが、理事が誠意ある回答を與へず不誠意な態度に憤激、遂に廿五日に至り學生の感情は爆發し午前十一時半校内講堂前の廣場に二千の學生集合、學校當局に對して彈劾の氣勢を擧げた後、デモに移り、二階應接室に雪崩れ込みガラス窓を破壞するなどの暴行を演じ混亂を呈した、之に狼狽した學校當局は直ちに吉田學務理事、小林豫科部長、杉山豫科學生主事が學生代表と會見目下懇談中である

博文寺境內に 故湯澤子銅像

十一日除幕式

來る十二月十一日博文寺境內に於て湯澤子の銅像除幕式が行はれるので湯澤子爵夫人貞子は十日午後五時入城する

味のすき焼の香松たけ

三ツ矢ソース

添へてなほ增す此のうまさ

金屬磨料 三井クレンザー

販賣特約代理店 一郡一ヶ所大募集す

▽兼業に副業に收益多大

▽永久獨占的事業

▽需要益々多し資行確實

▽安全有利の新事業……

三井クレンザー本舖 三井合名會社 東京日本橋室町 電話浪花二五二五番

△說明書進呈郵券封入

專賣特許 金牌受領 淋病 根治療法

醫學博士推獎 世界的大發明 リード

無代進呈 朝鮮京城本町五ノ五二 東京新富堂支部

會費每月壹圓！

研究社 英語通信講座

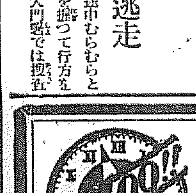

十六才で英詩を作る少年が出たかと思ふと、六才で一萬の英語をマスターする神童が現れた！ 敢て天才といふ勿れ！ 皆これ時代の產物だ！ 今こそ正に英語時代！ 英語を知らずんば新聞雜誌も十分に理解し得ず、就職向上は殆ど不可能だ！ 即時決心、業務の傍ら短期に英語の基礎實力を獲得し得る、最新設備完成の本講座に來れ！ 而して時代と共に進め！

內容見本進呈 ●ハガキで御申込次第無代進呈す

東京麴町富士見町五 研究社通信學部（振替東京二〇八五番）

書籍 古本 高價買入御通知次第參上 京城府明治町 電本三三七番 金剛堂書店

エヂソンバンド 理想的健腦器

特殊金屬の微妙なる科學的作用を以て頭腦の血行を調節し頭腦の若返りを採らしめ根本的に頭腦の效果を與く

藥品不用效果永久 定價二、〇〇

京城府長谷川町 高野醫療器店 電本902・911 振替京城4060

花柳病科 皮膚科 泌尿器科 婦人科 性的障碍・肛門病・血液・尿檢查

黃金町三丁目（若草町交番左入） 宇野医院 電本1890

東昭和園第參分讓地

本年四月分讓開始以來絕對的大好評にて既に過半數を賣却致しました各位の御高庇に酬ゆる爲大奉仕的左記の通り御求めに應じます

住宅地 短期特別均一分讓

A 廿三圓が 拾九圓 壹千坪限り

B 廿十九圓が 拾七圓 壹千坪限り

一口五拾坪位より百廿坪位まで（任意選擇）

期間 十一月十日より十二月廿日迄

好機再び來らず 賣切れぬ中御早く

申込所 京城府蓬萊町三丁目四五 小高榮三郎（電本二一八八） 京城府黃金町六丁目二〇 西尾印刷所（電本二二四四）

ラヂオ 電氣材料一式卸 朝日號電池朝鮮總代理店 京城府本町四丁目六九 河浪商會 長電話本局二三一八 振替京城一六二八三

蝶子 樣に告ぐ、九月十三日着手紙落手、京城府中學洞三四木方に御通信を乞ふ MI生

京日案內

貸家 鍾路町（銀忠堂上る） 水道瓦斯完備 電話本局一九九五番 鈴木

貸家 四疊半、六疊二間 水道電燈完備 西

店員 及事務員募集 男女 委細本人來談の事 百貨店

鑛業 鑛區買收又は資本出資 京城府黃金町一八〇 石井鑛務所

支那 料理人を求む 京城府元町二ノ一 電話龍山二七

恩給 公債賣買 電話龍山二一三八番

古本 京城本町二丁目 高價買入

恩給 擔保に御融通します 京城府竹添町一丁目 電光一八四二 長島商會

電話 高價買入 三越前 電本四一四〇番 一〇八七

JODK

けふの番組

二十六日(日)

第一放送

正午 時報・今日のプログラム豫告
午後〇時五分 氣象通報
同〇時三〇分 ニュース
同〇時五〇分 義太夫 紙治 紙屋の段 淨瑠璃 岩崎一隆 三味線 豊澤竹子
同一時三〇分 管絃樂
一、序曲 イフイゲニア…グルック作曲 二、圓舞曲 ドナウの流れ…シュトラウス作曲 三、歌劇 トロバトーレ抜萃…ヴェルディ作曲 京城帝大音樂部

大邱の夕
(大邱公會堂より中繼) 朝鮮民報社主催 指揮 高部 功

同六時 子供の時間
一、唱歌(イ)齊唱海 (五年女子三十名)(ロ)二部輪唱紅葉 (同)(ハ)獨唱(1)鶯の夢 (2)夕の朝(六年賀城絹世) 大邱常盤小學校 伴奏 森迫川信人
二、唱歌とピアノ (イ)合唱(1)故郷を離るゝ歌 (2)椿 (六年女子)(ロ)ピアノ獨奏 (五年生濱崎政子、四年生島田芳子) 大邱本町尋常小學校 伴奏 石戸 柾
三、唱歌 (イ)齊唱校歌 (五年女子三十名)(ロ)獨唱花の陰 (三年光英つき子)(ハ)齊唱醒る時起る時 (五年女子三十名) 大邱鳳山町尋常小學校
伴奏 渡部之夫 指揮 玉原質良
同六時二五分 挨拶 大邱府尹 多賀秀敏
講演 (其の一) 商工の大邱 商工會議所會頭 小倉武之助
講演 (其の二) 非常時局に際して 慶北內務部長 伊達四雄
同七時 ニュース・天氣豫報
同七時三〇分 講演 (其の三) 新羅文化に就て 大邱女高普校長 白神壽吉
同八時 小唄と流行歌 (イ)大邱小唄 大邱券番 唄 菊蝶 三味線 要次 同 十郎
(ロ)江戸小唄 (1)世辭で丸めて (2)お伊勢參り 唄 要次 三味線 すま子
(ハ)端唄 萩桔梗(福原太郎) 唄 松助 三味線 十郎
(ニ)流行小唄 島の娘 唄 要次 同 吳羽
(ホ)大邱行進曲 桃太郎 伴奏 大邱ミュージカロン
(ヘ)浦項小唄 浦項券番連中 和洋樂伴奏
同八時三〇分 三曲と二曲 (イ)三曲合奏 玉の台 箏 關野晴子 三絃 關野光雄 尺八 安田契童
(ロ)二曲合奏 初鶯 箏 關野光雄 尺八 島原帆山
同九時 長唄 新曲浦島 唄 杵屋六蔵 同(大券)松助 同(同)吳羽 三味線(同)三すじ 同(同)すま子 小鼓(同)香蝶 同(同)扇丸 大鼓(同)扇太郎 太鼓(同)玉翔
同九時三〇分 時報・ニュース・氣象通報・翌日のプログラム豫告

第二放送
午後〇時五分 俗謡 郭明月 忠信學院兒童
同六時 童謡 ……
同六時二五分 修養講話 尹致晧
同七時三〇分 音律 ……
同八時一五分 流行歌レコード
同八時三〇分 西道坐唱 金英熙
同九時 獨唱とピアノ獨奏 タメロン外
同九時四五分 大邱の夕 ―大邱公會堂より中繼―
同九時五五分 挨拶 ……
同一〇時三〇分 唱劇調 伽倻琴併唱 ……

あすのきゝ物

二十七日(月)
午後〇時五分 映畫物語 燃ゆる富士 五月信夫
同二時 婦人講座 上代女流歌人とその作品(一) 田中初夫
同六時(大)お話 燈の歴史(テキスト六二ページ) 江馬務
同七時三〇分(東) 講演
同八時(東) 琵琶
同八時三〇分(東) 新日本音樂 三絃 稀音家六治
同八時五〇分(東) 浪花節 浪花節 武勇傳 木村重…

大邱の夕

今夏平壤の夕を催して全鮮ファンの大好評を博したDKでは再びマイクを遠く慶北の首都大邱に移し豊富なるプログラムに特異なる地方色をもつて大邱の夕を開催し、この靜東る初冬の一夜を、靜に、樂しく大方ファン諸賢の清聽に供することゝなつた

勿論此地よりの放送が全鮮へ呼びかけることは之が最初のことであり、南鮮は勿論其他各地の人々に對しても異常なる期待を以て迎へられてゐることは敢て希とするに足りない

大邱は謂ふ迄もなく慶尚北道々廳の所在地、朝鮮四大都市の一として時、農産物の大集散地商工業地として知られ、其の新興、飛躍ぶりは既に世人周知の所、人口十一萬、時の大邱の實現に向つて府民は絶えざる精進を續けてゐる

今回大邱にかける放送は同地朝鮮民報社の主催にかゝり其臨時放送所を大邱公會堂と定め舞臺上における實演は之を大邱府民に公開し一方同時に此の舞臺にマイクロホンを設置して其實況を直ちに全鮮に向つて放送するものである

二曲 初鶯
箏 關野光雄 尺八 島原帆山

『歌詞』鶯の初音めづらし梅一木たづね來、鳴く鶯の初音めづらし今日よりはつぎてなかなん明日よりはなれて鳴かなん(合)散る花の深さも知らでのこる夜の夢の枕を鳴きさます、聲もこの聲生串月かすむ夕山かげにしげびとの、かへさおくりて鳴き慕る聲もこの聲つきて鳴かなん、なれて鳴かなん

大邱行進曲
大邱券 桃太郎

一、高麗、新羅、昔は昔、今こゝに大邱平野一望に名も新川に沿ふて起ちたる
(折返)新興大邱虹の榮華 大邱リヤン〳〵虹の榮華
二、跳ぶ鯖、玄海越えて一眠り琵琶山ふもと見るところ甍並べて光る街こそ
三、山と積む米、繭、煙草、汁と腕林檎摘み〳〵荷上げ唄
四、桃の花、梨の花咲く東村里バスは行き交ふ南に北に鶴も來てゐる青田中
五、高く呼ぶ、甍瑞々の今日なが遊ぶ綠衣もみな花のうちらゆかりは古し海印寺桐華應州、それ佛國寺

浦項小唄
浦項券番 芳浦 金彌 八七 すゞめ

一、磯の松風あの波の音チョイトサ 戀の二人の、戀の二人の向島 ソレみなと浦項の向島チョイトサ
二、戀の夜船をしつとり受けてチヨイトサ 船がさゞめく船がさゞめく
ソレみなと浦項の月灯りチョイトサ
三、山は竹林、潮風受けてチョイトサ 迎日平野の、迎日平野の稻の波 ソレみなと浦項の稻の波チョイトサ
四、あの娘十七、想をこめてチョイトサ 身欠鰊の、身欠鰊の嫁江匠 ソレみなと浦項の嫁仕度チョイトサ
五、丸窓ほんのり流るゝ音しめチヨイトサ 色の花町、色の花町仇模樣 ソレみなと浦項の仇模樣チョイトサ

寫眞=(上)大邱鳳山町小學校合唱隊―(下)大邱尋小學校合唱隊

大邱小唄
大邱券番 菊蝶 要次 十郎
夜八時

一、櫻咲いた〳〵達城公園 桃も咲いた〳〵東村に 白鷺鶴飛んでゐるよ みんなおいで〳〵飛んでおいで (折返)チョンゴシ大邱チョンゴシネー
ゴシネ ソレチョンゴシネー
二、新川橋から花火を見てりや 誰が見れたか南徐 青い林檎が二つあるよ 西瓜燈籠はボッカリ〳〵
三、プールへ行きませう鑑賞ゆ見せて クロール、ブレストお手のもの 休む木陰に仰げばよ 旅客飛行機の翼が光る
四、二人でドライブオープンカーで ゴルフリンクへ氣も晴れて 長いコースも短いよ 青空青芝二人のものさ
五、紅葉は桐華寺、月は月見山 スケート雪見は蓮池

挨拶
夜六時二十五分
大邱府尹 多賀秀敏

新曲浦島
長唄
大邱券番連中

海の東渡蓬萊里に際涯も知らぬ探題の〳〵ある、名づけて踏場といふとかや、八紘九野の水盡し、空に湛る天の河、流れの限り注げども、無增無減と居士の聖人が寓言今こゝに、見る月はるけき大海原へ北を望めば渺々と(合)水や空なる沖ツ浪(合)甦る聲の(合)吾ぞと(へ)霞むを見れば三つ(合)五ッ溶けて消えゆく片帆影(合)へそれかあらぬか帆影にあらぬ(合)
(二上り)へ寄せ返る、神代ながらの浪の音、塵の世塵き調かな(本調子)へ大鯨樂へ夫れ釣捕り食べ〳〵飼釣ろよ踊りや溢ぐ〳〵さて溜突で

三曲 玉の臺
箏 關野晴子 三絃 關野光雄 尺八 安田契童

『歌詞』玉の臺も戀ひ忍ぶ(合)我身沈めて涼蓮あるなら、戀にやんさす。これや戀はあだものな(合手)一と村雨に立ちよる宿も、名殘は戀しきに、況してこれは淺からぬ。契あるに、指さんせ盃を飲まふ酒を神の(合)へむら〳〵ばつと立つ水煙り(合)へ寄せては返る〳〵浪がしら(合)へ其の八重潮の遠方や、寶にも不老の神人の、棲むてふ三ツの島根かも(へ)さて西やつてゐたと自由

講演 商工の大邱
夜六時四十分
大邱商工會議所會頭 小倉武之助

(三メリ)へ夕日浮は名にし負ふ(合)陸邊に寄するが瀧に秋淚びて(合)とゞろ浪、碧に碎けて裂けて散る、(合)(水の行方の悠々と(合)へ月に洗ふ高瀬の波、夕陽も共盡に夜の嶋(合二上り)へ錦繡の帆容れ行く中空に(合)誰が釣舟の、破棹の趣し火白々と(合)へ綱の紫色褪せて又染めかはる空模様、あれ何時の間に一つ星(合)霊の眞珠の綻び見せて(合)へ斑鷺り蹴るは秋の空の錦(合三下り)しづ心なき風雲や(合)へ霞の小舟のとり〳〵に、踊り急ぐ(合)稍柏子にあ(合端唄)へ雨よ降れ〳〵風なら吹くな、家の主羞は丹子ぢや(合)風が物いや言傳てしよもの、風は諸國を吹き廻る、(合)へ船歌篠る艫がね、艫も濡れて浦の門に(合)岩波騒ぐ夕あらし(合)へすさましかりける風情なり

講演 新羅文化に就て
夜七時半
大邱公立女高普校長 白神壽吉

講演 非常時局に際して
夜七時四五分
慶北內務部長 伊達四雄

今や我帝國は非常時局に直面してゐるのであります、時局は重大なればなる程、政府當局は勿論我々國民は熱誠事に當ると共に益々冷靜に益々沈着に善處しなければなりません、熱中の餘りのぼせ上つては公正なる判断力を失ひ國家の進路を誤るの恐れがあります。獨逸が世界大戰に突入し結局一敗地に塗るゝに致つたのは當時の獨帝ウキルヘルム二世がのぼせ上つて大局を見るの明を失つた爲であります世界を敵とするも敢て恐れざるの意氣と實力を有するとは必要でありますが、自ら求めて世界を敵とするは愚であり進んで世界の非常時局に於てこそ刺戟もくは四夫の勇であります我は此の非常時局に於てこそ剛毅と沈着自重、内に實力を貯へつゝ外に玲瓏玉の如き大國民たるの態度を持し、悠々事に當るの態度こそ必要であると信ずるのであります。(寫眞は伊達氏)

共稼ぎ泥棒

〔ベルグラード議會〕ユーゴスラヴィアのヴアランジャでの出來ごと。ストジャディン・ミリッチといふ箭のいゝ泥棒、さる著家の大きな煙突から自分の細君を綱で吊りおろし散々かつぱらはせた揚句再び細君を吊り上げて見事ドロン〳〵といふ隠でつかまつた。御兩人は前からこの手で共稼ぎをやつてゐたと自白

演藝案內

大正館
松竹蒲田 櫻井町 電本二八四五
◇來る十一月廿一日より京城で特別封切 日活・松竹キネマ 京都下加茂特別時代映畫
監督 菅原 撮影 …… 周田 …… 高田浩吉 若月孔雀 河上君榮 志賀靖郎共演
彼は復讐を忘れたか
松竹キネマ京都下加茂 十一回トーキー作品 森山琳作の名舞台より 士佐式松竹フオンシステム 阪東好太郎 飯塚敏子主演
オールトーキー
蝙蝠の安さん
志賀靖郎 永井柳太郎 小笠原章二郎 高橋敏子 松竹タツ助 宵原秀雄 北里共演
松竹キネマ蒲田超特作現代劇 ビクターレコード吹込主題歌 大船京都管弦樂團演奏 土橋式松竹フオンサウンドシステム
東京音頭
原作…西條八十 作曲…中山晋平 島田晴譽 …… 撮影…… 岡田嘉子 岡田…… 德大寺伸 水久保澄子 岩田祐吉 飯田蝶子 井上雪子 坪内美子 …… 竹内良一 共演
オールサウンド版

喜樂館
日活直營 電本二九七
廿二日より新月特別大興行 一劍一槍の日に映える大俠客 …… 京城の熱烈なる……
JOオールトーキー 第一回特作品
博士の子
池永浩久 …… 撮影…… 町井春美 ……主演
日活時代劇部特作 …… 神田雲也
龍造寺大助
監督…… 撮影…… 澤田清…主演 山本禮三郎 鈴木澄子 市川小文治 花井蘭子 島羽陽之助 五月潤子
J・Oオールトーキー
京訛りだらりの帶
原作…… 撮影…… 金森萬象 町井春美

中央館
電本二四一〇
キネマ・マキノ
廿三日封切(五日間) 大名演! 名優! …… 本邦映畫の巨星阪妻映畫の……
劍士桂小五郎 全十卷
監督…… 原作…… 阪東妻三郎 …… 主演
無名戰士 全十卷
獨國オッツウオー社超特作 全發聲版 イヴァン・モジュヒン氏主演
ゴトク俱樂部 全七卷
新興キネマ現代劇 原作…サトウ・ハチロー氏 監督…上野信二郎 ……
次週 阪東妻三郎 ……

壽俱樂部
新興キネマ 電本二〇四九
中野かほる主演 國旗の下に 女
……
嗚呼八天狗
監督…小松 原作…伊藤大輔 片岡千恵藏 市川右太衛門 ……
暁の耕地
ファースト・ナショナル社超特作 ……
幸よ女性にあれ

浪花館
朝鮮演劇協會直營 電本町一
二十五日より六日間絕對日延
バッド・ガール 九卷
サンライズ 十一卷
ジャネット・ゲイナー ジョージ・オブライエン共演
之れぞ世界映畫中の寶玉、太陽の如く爽やかに …… 淨き泡沫の如く ……

朝日座
本町五丁目 電本三〇六
十一月二十四日より 新派と時代劇映畫スター實演
小川隆 春日新九郎 樋口次郎 大會同一座
一、時代劇 …… 一、現代劇 酒は涙か ためいきか 險の母

京龍館
……
渡世くづれ
春なき二萬年
風に乘る騎手

京城演藝館
本町三丁目 電本二五四
會我廼家喜笑と 其一黨
吉野屋作 喜劇 反射鏡 一場
…… 父歸る 一幕
吉野屋作 時代劇 涙の乙女 二場
來たる十一月二十七日より (劇團は三日目毎に替ります)

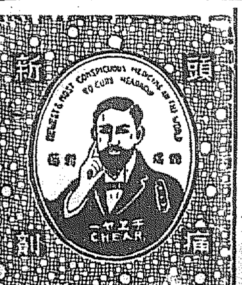

頭痛にはチエヤー

新 頭 痛 劑

濕布に優る

エキホス

感冒、肺炎、咽喉痛
氣管支炎、中耳炎、神經痛、ロイマチス
關節炎、腰痛、月經痛、齒痛、火傷に

エキホスは患部の血行及び淋巴循環を增進し、毒素の排除を促進せしめ、充血及び疼痛を輕減し、熱を下降せしめ、安靜に且つ自然的に睡眠を得しむ。
用法簡便にして一回の塗布よく長時間効力を持續す。

純國產

包裝 一〇〇瓦入、二五〇瓦入、五〇〇瓦入、一キロ瓦入
【御注意】 類似品の類似品あり。エキホスと御指名を乞ふ。

發賣元 株式會社 武田長兵衛商店 株式會社 塩野義商店
製造元 二巴合名會社 大阪市東區道修町

33-597(0)

大阪商船定期出帆

北鮮阪神線 …… 門司基隆直行 …… 大連內地直行 …… 北鮮臺灣行 ……
北鮮運輸會社 釜山商船組 仁川支店

仁川出帆
(代理店日鮮海運會社) 博多佐世保、長崎、三角、鹿児島行
第七原田丸 ……
大連直行 ……

釜山出帆
(北九州商船株式會社)

朝鮮汽船出帆廣告
仁川出帆 …… 釜山出帆 …… 木浦出帆 ……
代理店 野口商會

鎭南浦出帆
(代理店日鮮海運會社) 仁川、博多、長崎、三角、鹿児島行
第七原田丸 ……
日鮮海運株式會社

阿波共同汽船出帆
威海衛、芝罘、大連行
利通號 ……
共同丸 ……
長山丸 ……

島谷汽船出帆
……

朝鮮、北海道大連線
鎭南浦出帆 …… 裏日本、北海道、樺太行 ……
大連直航 ……

仁川出帆豫定
阪神 三國盛丸 …… 平野丸 …… 淡江丸 …… 五福盛丸 …… 神安丸 …… 大東丸 …… 神港丸 …… 古城丸 …… ヒロドリ丸 ……

島谷汽船株式會社
仁川出張所 電話長五〇番・一〇八番

裏日本、北海道、樺太行
群山出帆 …… 木浦出帆 …… 釜山出帆 …… 浦項出帆 ……
新潟、北海道、北鮮線 …… 新潟出帆 …… 雄基出帆 …… 城津出帆 …… 西湖津出帆 …… 興南出帆 …… 元山出帆 ……
新潟北鮮直行線 ……
滿洲行 …… 日本行 ……

鮮航同盟會
仁川支部

朝鮮郵船定期出帆
客貨低廉船中食事附
東京行 …… 名古屋行 …… 大阪行 …… 敦賀行 …… 伏木七尾行 …… 浦鹽行 …… 注文津行 …… 鹿兒島行 …… 上海青島行 ……
朝鮮郵船株式會社

日本郵船定出帆
……

仁川汽船
沿岸定期航路
…… 仁川汽船株式會社 電話長一一番・六一番 ……